

東 ちちぶ



「わしのちゃん」

8

メルボルン（オーストラリア）の学生たちが
道の駅和紙の里ひがしちちぶで和紙漉き体験をしました
（6月29日 和紙アートプログラム）

2023年8月1日
NO.594

ロイヤルメルボルン工科大学の学生 木版画づくり & 紙漉きを体験



6月26日(月)～30日(金)までの5日間、ロイヤルメルボルン工科大学(オーストラリア)の学生30名が道の駅和紙の里ひがしちちぶに滞在し、工房かみぐら(安戸、代表:高野勉氏)、日本版画会、東秩父村版画を楽しむ会、なめがわ版画クラブの協力のもと木版画づくりを体験しました。大学ではデザインを専攻する学生一人ひとりが、自身で考えたテーマで個性あふれる作品を作成し、学生同士で何を作るか一緒に考えたり、完成した作品を見せ合ったりと東秩父村でのひと時を楽しみ、満足できる作品に仕上がったようです。

また、木版画作成の合間に、和紙を漉くだけでなく乾燥工程等を体験する特別メニューを体験し、この和紙は帰国後にそれぞれのアート作品に使用されます。なお、学生たちの作品は、11月18日(土)～24日(金)まで東京都美術館で開催される「第64回日本版画会展」にて展示され、その後12月以降に道の駅和紙の里ひがしちちぶにて展示予定です。

この事業は、団体滞在型インバウンド「和紙アートプログラム」として、オフィスハーベスト(日高市、代表:武蔵聖子氏)が企画し、東秩父村和紙の里では初めての試みで、東秩父村の手漉き和紙や木版画の楽しさを世界に広めたいと、今後の継続実施が決定し、インバウンド事業としても期待されます。

とうもろこしってどんなお野菜？

7月4日(火)に槻川小学校で、小学1年生の児童たちがとうもろこしの皮むき体験をしました。管理栄養士の池田先生から、とうもろこしは野菜なのか？一番甘い収穫時期は？どのくらい成長するのか？をクイズ形式で学んでいました。

とうもろこしの皮を1枚1枚丁寧に数え、きれいにむき終えた黄金色に輝くとうもろこしは、その日の給食にも登場し、とても甘く、みんなでおおいしくいただきました！

また、とうもろこしの塗り絵にも挑戦！葉っぱの色も人それぞれ。みんな楽しくとうもろこしについて学びました。



もくじ

村トピ	2
もくじ	3
新庁舎建設	4
村民体育祭アンケート結果	5
お知らせ	6～7
くらしの情報	7
各課からのお知らせ	8～10
文芸コーナー	11
各団体からのお知らせ	12～13
各種事業のお知らせ	14～15
田植え	16

土木工事等のお知らせ

8月1日現在、村内で発注されている道路工事等です。ご迷惑をおかけいたしますが、ご理解ご協力をお願いいたします。

■県発注工事等

- ・栗和田川砂防維持修繕工事（砂防長寿命化修繕工その2）【坂本地内】
- ・（ゼロ債務）緊急浚渫推進工事（榎川樹木伐採工（御堂工区））【御堂地内】
- ・（ゼロ債務）緊急浚渫推進工事（榎川樹木伐採工（腰越工区））【安戸地内】
- ・4勝呂入山線森林管理道舗装工事（その3）【安戸地内】

■村発注工事等

- ・村道1176号（梅ノ岡）線舗装工事【安戸地内】
- ・森林管理道二本木線水路修繕工事【坂本地内】
- ・村道2153号（小根）線法面修繕工事【大内沢地内】
- ・村道1-1号（榎川西）線歩道整備工事（測量設計業務委託）【御堂地内】
- ・下川原線道路新設工事（測量業務委託）【安戸地内】

問合せ 建設課 ☎ 82-1222

世帯と人口 6月中の人口動態

世帯	1,069	転入	1	転出	4
人口	2,514	出生	0	死亡	0
男	1,271	※世帯と人口は7月1日現在、 その他は6月中の動きです。			
女	1,243				

図書館からのお知らせ

～今月のおすすめ本～

「科学でナゾとき！やまんばの屋敷事件」
あさだ りん 作 佐藤 おどり 絵
【内容紹介】

科学×ミステリー！

パーフェクトな小学校の児童会長・彰吾にはひみつがある。それは、変人の理科教師、キリン先生が、じつは父親であることだ。

彰吾は、学校でおこるさまざまなナゾを、キリン先生の科学的アドバイスで、ときあかすことができるのか！？ぜひ読んでみてください。

※教育委員会、図書カウンターにて、購入リクエストも承っております。



捨てればごみ、分ければ資源

～資源およびごみの収集実績を報告します～

○資源回収

		6月分	前年同月比 増減
資源回収	紙類	7,450 kg	2,890 kg
	衣類	1,310 kg	500 kg
	アルミ缶	277 kg	48 kg
資源物売却収入		76,051 円	15,462 円

○ごみ収集

		6月分	前年同月比 増減
可燃ごみ		29,770 kg	-2,100 kg
1人1日 あたり排出量		395 g	-15 g

○今年度収集実績（累計）

		今年度累計 (4月～)	前年同月比 増減
可燃ごみ		87,000 kg	-6,540 kg
1人1日 あたり排出量		380 g	-16 g

※ごみの分別と資源化、減量化にご協力ください。

問合せ 保健衛生課 ☎ 82-1777

新庁舎の設計者が決まりました

新庁舎建設基本・実施設計及び監理業務を委託するにあたり、設計・監理者を特定するため公募型プロポーザルを実施しました。その結果、(株)遠藤克彦建築研究所が最優秀提案者になりました。

今回の審査は、設計条件に合わせて適切な設計ができる設計者を選定したものです。提案内容がそのまま新庁舎の設計案になるわけではありません。

※審査結果報告書及び技術提案書は、村ホームページに掲載しています。

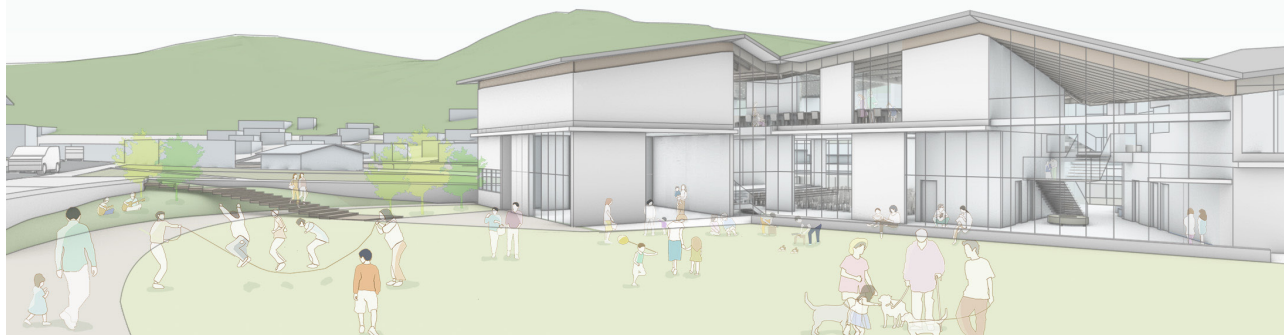

設計・監理業務の契約を締結

最優秀提案者の(株)遠藤克彦建築研究所と基本・実施設計及び監理業務の業務委託契約を締結しました。

今後は、住民ワークショップなどを開催し、村民の皆さまの意見をお聴きしながら、設計を進めていきます。

【今後のスケジュール（予定）】

▶基本設計：令和5年度 ▶実施設計：令和6年度 ▶建設工事：令和7～8年度



役場新庁舎のワークショップを開催します！

<第1回>

「新庁舎のアイデアをみんなで考える」
8月27日(日) 13:00～16:00

<第2回>

10月21日(土) 13:00～16:00

<第3回>

1月20日(土) 13:00～16:00

会場：コミュニティセンター「やまなみ」大ホール

参加者
募集!!

設計者とワークショップ担当者のご紹介

新庁舎の設計を担っていただく設計者と、今回のワークショップで進行係を行っていただくスタッフの方々です。ワークショップでは設計者の方々も参加されますので、どんどん意見を出してもらえたらと思います。

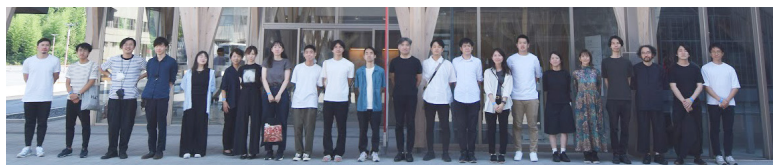

第1回ワークショップ申込締切

(8月27日(日)開催分)

8月18日(金) 17:15

■参加無料

■募集人数 各回30名程度

[参加条件]

- ・村内に在住の方
- ・村内に通勤・通学している方

【応募方法】

参加を希望する方は、8月18日(金曜日)の17時15分までに、参加申込書(別紙)に必要な事項を記入の上、直接、郵送、FAX、メールのいずれかの方法により、下記の事務局まで提出してください。

※参加申込書は村ホームページに掲載および役場総務課窓口を設置しています。

※申込みの受付は先着順で行います。

【問合せ】

東秩父村役場 総務課

所在地：〒355-0390 東秩父村大字御堂634番地

電話：82-1221 FAX：82-1562 メールアドレス：soumu@vill.higashichichibu.saitama.jp

今後の村民体育祭実施是非を問うアンケートの結果を報告します

4月に「村民体育祭実施是非を問うアンケート」を実施したところ、454名の方に回答をいただきました。アンケートの回答にご協力をいただき、ありがとうございました。

このアンケート結果をもとに東秩父村スポーツ協会理事会にて協議し、実施を希望しない意見が多数であったこと、また改善があっても参加したくない意見が多数であったことをかんがみ、昭和37年より継続してきました村民体育祭を、今年度より廃止することが決定いたしました。

なお、東秩父村スポーツ協会としては、新たなスポーツイベント案を令和5年度より計画し、令和6年度の秋頃に開催したいと考えております。皆さまが参加したくなる魅力的なスポーツイベントになるよう、いただいたご意見を参考に今後の計画に反映してまいります。

以下に、今回のアンケート結果の詳細について報告します。

村民体育祭について、実施を希望しますか？

回答種別（1つだけ○）	回答数	割合	
1 希望する	35	8%	19%
2 どちらかといえば希望する	49	11%	
3 どちらでもよい	77	17%	64%
4 どちらかといえば希望しない	80	18%	
5 希望しない	211	46%	
合計	452	100%	100%

(未回答者：2)

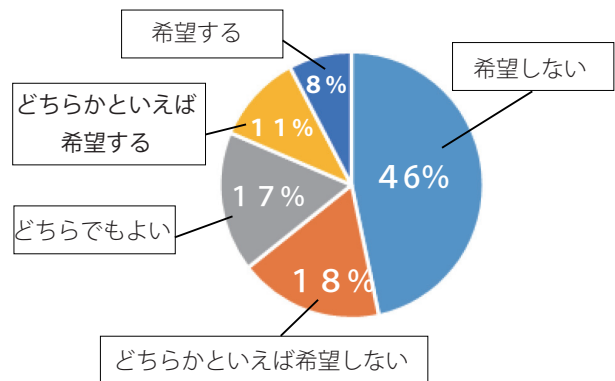

「希望する・どちらかといえば希望する」の回答率が19%、「希望しない・どちらかといえば希望しない」の回答率が64%、「どちらでもよい」の回答率が17%となり、開催を望まない方が非常に多いことが確認できました。

体育祭の競技種目の改善、競技種目以外の

改善がなされるのであれば参加をしたいと思いますか？

回答種別（1つだけ○）	回答数	割合
1 改善ができるのであれば参加したい	130	32%
2 改善があっても参加したくない	273	68%
合計	403	100%

(未回答者：51)

「改善があっても参加したくない」が「改善ができるのであれば参加したい」を大きく上回る68%となり、体育祭の抱えている問題点や課題を解決できたとしても、参加を希望しない方が多いことが確認できました。

今後、村民体育祭の開催がなくなったとしたら、

代わりにどのようなスポーツイベントを望みますか？（複数回答可）

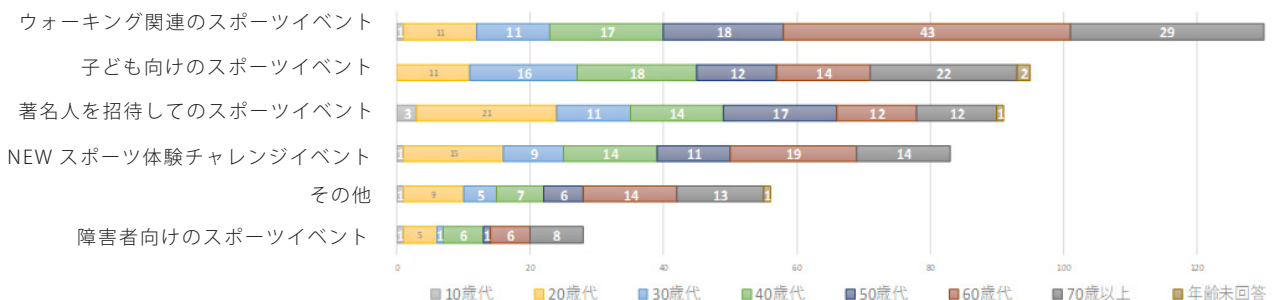

ウォーキング関連のスポーツイベントは50・60歳代、子ども向けのスポーツイベントは30～40歳代、著名人を招待してのスポーツイベントは10～20歳代の若者世代が望む傾向であることが確認できました。

問合せ 教育委員会事務局 生涯スポーツ担当 ☎ 82-1230

槻川小学校で租税教室を実施！

6月13日（火）、槻川小学校6年生の児童6名を対象に「租税教室」を開きました。租税教室とは、身近な税金の意味や役割について知ってもらうための授業です。授業では税金が無い世界をテーマにしたアニメの放映やクイズを取り入れ、児童の皆さんに楽しみながら積極的に授業へ参加してもらい、にぎやかなものになりました。特に1億円のレプリカが登場したときは児童の皆さんが興奮し、実際に1億円の重さを体験していただきました。

税金は毎日の生活を支えるために必要なものであり、住民の皆さんに納めていただいた税金により学校で勉強ができることを、この授業で学んでいただけたと思います。



東秩父消防団夏季訓練（救急講話）



6月25日（日）に東秩父消防団活動の夏季訓練として、コミュニティセンター『やまなみ』で救急講話が開催されました。テーマは「消防団員の健康について」として、東秩父分署の救急救命士の田端隆之氏に講師を務めていただきました。消防団員の公務災害の防止や心停止の予防、食事療法や運動療法による健康づくりなど、消防団員が健康で消防団活動が出来るような講話をしていただき、参加した団員の健康意識向上につながりました。

公民館講座「手話教室」を開催しました

6月4日（日）、11日（日）、講師に山内由紀子さん（小川町）、助手に笠間三枝子さん（小川町）、市之瀬由美子さん（東秩父村）を迎え、コミュニティセンター「やまなみ」で手話教室を開催しました。聴覚障がい者について学び、実際に手話を使って練習しました。最初は覚えるのに苦戦しましたが、手話の成り立ちを知ること次第に覚えることができましたようです。最後には一人ずつ自己紹介や手話教室の感想を手話を使い発表しました。皆さん手話での会話をとても楽しんでいました。



カワニナを放流しました！



6月7日（水）に足立宗助さん（奥沢）が、道の駅和紙の里ひがしちぢぶの池にカワニナを放流しました。カワニナは、カワニナ科に分類される淡水性の細長い巻貝の一種で、水のきれいな水域の河川や用水路、湖沼に生息し、ゲンジボタルやヘイケボタルといったホタルの水生幼虫の餌として知られています。

役場前の槻川で取ったというバケツいっぱいのカワニナを見て「こんなにたくさん取れたのは珍しい」と足立さんは仰っていました。数年前から和紙の里ではホタルが生息できる環境を整備しており、今年も和紙の里の池周辺でホタルが見られたそうです。来年もぜひご期待ください！

ご寄附ありがとうございました

【社会福祉協議会】

- ・比企地域労働者福祉協議会様より10,000円をご寄附いただきました。
- ・小川ライオンズクラブ様よりチャリティバザーの売上金より66,040円をご寄附いただきました。

版画フォーラム和紙の里ひがしちちぶ展20周年！



6月17日（土）～24日（土）の8日間、道の駅和紙の里ひがしちちぶにて「版画フォーラム2023和紙の里ひがしちちぶ展」が開催されました。版画フォーラムは、版画フォーラム実行委員会が芸術文化と地域の活性化を目指し、和紙の里を主会場とした版画展や版画に関する海外展を実施している事業です。今年で20回目を迎えた和紙の里ひがしちちぶ展には、全国各地から245点の作品が集まり、約2,200人の来場者が訪れ大盛況となりました。

社会を明るくする運動実施

7月3日（月）に社会を明るくする運動を実施しました。今年で73回目を迎えたこの運動は、犯罪や非行の防止と罪を犯した人たちの更生について理解を深め、犯罪や非行のない安全で安心な明るい地域社会を築くための活動です。内閣総理大臣のメッセージを村長に伝える伝達式を行った後に放送を流しながら車で村内を巡回し、道の駅和紙の里ひがしちちぶにて啓発活動を実施しました。今後も犯罪や非行のない明るい社会を築くため「社会を明るくする運動」を実施していきます。



児童扶養手当制度

父母の離婚、死亡などによって父または母と生計を同じくしていない子どもを育てている方や、その子どもを育てている父または母に一定の障害があるときに手当が支給される制度です。

手当支給の対象期間

申請を受け付けた翌月分から

子どもが18歳になった年の年度末（3月31日）まで

子どもの20歳の誕生日の前日まで（父または母に一定の障害がある場合）

所得制限について

要件を満たす方は、所得にかかわらず申請できます。ただし、申請する方やその配偶者、および同居等生計を同じくしている扶養義務者（申請者の直系血族、兄弟姉妹）の所得により、手当の支給に制限があります。

特別児童扶養手当制度

精神または身体に一定の障害のある子どもを育てている方に手当が支給される制度です。

手当支給の対象期間

申請を受け付けた翌月分から

20歳の誕生日の前日が属する月分まで

※20歳の誕生日が令和6年1月1日の場合：令和5年12月分まで

所得制限について

資格のある方は、所得にかかわらず申請できます。ただし、申請する方やその配偶者、および同居等生計を同じくしている扶養義務者（申請者の直系血族、兄弟姉妹）の所得が一定の額以上の場合、支給されません。

問合せ 住民福祉課 福祉・年金担当 ☎82-1226



総務課からのお知らせ

村長交際費について

村長の4月から6月の交際費については、以下の通りです。

5月19日	東秩父村花卉研究会総会懇親会祝金	3,000円
5月21日	第62回寄居北條まつり祝金	5,000円
6月2日	版画フォーラム2023東秩父村長賞	10,000円
6月12日	埼玉県町村会 知事との意見交換会会費	10,000円

議長交際費について

議長の4月から6月の交際費については、以下の通りです。

5月19日	比企郡町村議会議長会意見交換会会費	10,000円
6月1日	版画フォーラム2023議長賞副賞	10,000円

全国瞬時警報システム（Jアラート）全国一斉情報伝達訓練の実施について

延期になっていた情報伝達訓練を下記のとおり行います。この試験は、全国瞬時警報システム（Jアラート）を用いた試験で東秩父村以外の地域でも情報伝達試験が行われます。

(1) 試験実施日時

8月23日（水）
午前11時00分頃

(2) 試験で行う放送内容

右の図の通り

※Jアラートとは、地震・津波や武力攻撃などの緊急情報を、国から人工衛星などを通じて瞬時に伝えるシステムです。

(3) その他

当日は、午前10時00分頃に防災タブレットから訓練のお知らせを自動起動により流しますので、災害とお間違いのないようご注意ください。

情報伝達手段	放送内容
防災情報音声告知システム (屋外スピーカー)	村内37か所に設置してある屋外スピーカーから、一斉に次のように放送されます。 【放送内容】 サイレン+「これは、Jアラートのテストです。」×3回



住民福祉課からのお知らせ

国民年金保険料免除等の申請について

保険料を納め忘れの状態、万一、障害や死亡といった不測の事態が発生すると、障害基礎年金や遺族基礎年金を受けられない場合があります。収入の減少や失業等により国民年金保険料を納めることが経済的に困難な場合には、保険料の納付が免除・猶予となる「保険料免除制度」や「納付猶予制度（50歳未満）」があります。

・保険料免除制度

所得が少なく本人・世帯主・配偶者の前年所得（1月から6月までに申請される場合は前々年所得）が一定額以下の場合や失業した場合など、国民年金保険料を納めることが経済的に困難な場合に申請し、承認されると次のように保険料の納付が免除になります。

①全額免除 ②4分の3免除 ③半額免除 ④4分の1免除

※一部免除を承認された方は、一部納付保険料を納付する必要があります。納付書は承認通知書と合わせて日本年金機構から送られてきますので、期限内に納付してください。

・保険料納付猶予制度

20歳から50歳未満の方で、本人・配偶者の前年所得（1月から6月までに申請される場合は前々年所得）が一定額以下の場合に申請し、承認されると保険料の納付が猶予されます。

・保険料納付猶予制度

免除申請の承認期間は原則7月から翌年6月までです。

令和5年度の免除申請は7月1日から申請可能です。

また、申請時点の2年1か月前の月分まで遡って申請することができます。

問合せ 秩父年金事務所 ☎0494-27-6560
役場住民福祉課 福祉・年金担当 ☎82-1226



保健衛生課からのお知らせ

～「可燃ごみ」を再利用～

寄居バイオガスプラント施設見学会



開催日

8月24日(木)

受付時間：午前10時15分～30分

開始時間：午前10時30分～(1時間程度)

見学施設

オリックス資源循環株式会社 寄居バイオガスプラント

住所

大里郡寄居町西ノ入 3050-23

(埼玉県環境整備センター

「彩の国資源循環工場」内)

小川地区衛生組合管内の「可燃ごみ」は、微生物の力を活用し再利用する「乾式メタン発酵処理」という方法で処理を行っています。この処理方法は、温室効果ガスの削減効果を期待でき、地球環境にやさしい処理方法となります。普段見ることのできない処理施設を見学してみませんか？

申込方法など

・申込方法

保健衛生課窓口または電子メール

hoken@vill.higashichichibu.saitama.jp

※メールの方は、見学会申込希望の旨を記載し、参加を希望される方の名前、住所、連絡先を電子メールでお送りください。

※先着順で、定員になり次第締め切ります。

※8月1日(火)午前8時30分より受付開始

・申込期限

8月16日(水)午後5時まで

・参加人数 先着 20名

小川地区衛生組合管内にお住まいの方ならどなたでも参加いただけます。

※小学生以下の場合は、保護者同伴となります。

・来場について

現地に集合・解散となります。

・参加費 無料

・持ち物

マスク、筆記用具(メモを取りたい方)

・注意事項

37.5度以上の発熱、息苦しさ、咳、咽頭炎などの症状のある方は、参加をお控えください。また、現地では検温や消毒などにご協力ください。

・問合せ 保健衛生課 ☎82-1777

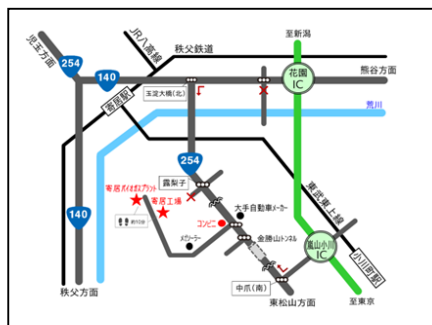

そのごみ本当に「可燃ごみ」ですか？

「可燃ごみ」を調べると「可燃ごみ」ではないものも多く含まれています。特に衣類(布類)や布団、基準を上回る剪定枝などが多く含まれており、処理施設に悪影響を与えています。

東秩父村ごみ分別簡易マニュアルなどを確認し、分別ルールを守りましょう。

※「粗大ごみ」はごみステーションには出せません。

資源回収
(衣類の日)



粗大ごみ(木や枝)
長さ40cm～2m直径3cm～5cm



びん類(無色・茶びんについて)

毎月第4火曜日のびん類の日で収集する対象は、飲料・食用の無色透明なびんと茶びんとなっています。

飲料・食用以外の無色びん・茶びんは毎月第3火曜日の「ガラス類・ペットボトル」の日に出してください。

ご協力をお願いいたします。

問合せ 保健衛生課 ☎82-1777



産業観光課からのお知らせ

東秩父村地域応援商品券（第5弾）を配布します！

エネルギー・食料品価格等の物価高騰に直面する家計および事業者の事業継続を下支えすることを目的として、東秩父村地域応援商品券（第5弾）を発行しました。

対象者 令和5年7月1日時点で東秩父村に住民票を有している方
支給額 1人あたり1万円分の商品券（500円券×20枚綴り）



使用期間 8月1日（火）～11月30日（木）
※使用可能店舗は、商品券発送時に同封されている「取扱加盟店一覧表」をご確認ください。
※前回配布した使用期間が令和4年12月1日～令和5年2月28日までの商品券（1,000円×10枚綴り）はご使用いただけません。

配布方法 世帯主あてに簡易書留にて発送
※8月1日（火）～11月30日（木）までに出生者がいる場合、産業観光課までお申し出いただければ、別途配布いたします。
ただし、令和5年7月1日時点で本村の住民基本台帳に登録がある世帯の出生者が対象です。
※すでに発送済みです。まだお手元に届いていない方は、産業観光課までご連絡をお願いいたします。

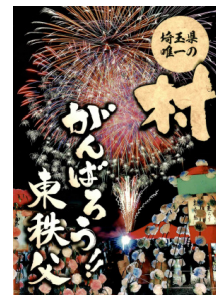

問合せ 産業観光課 商工観光担当 ☎82-1223

【事業者向け】東秩父村エネルギー価格等高騰対策緊急給付金

原油価格の高騰等により、事業経営に影響を受けている村内の中小企業・個人事業主の方を対象に支援給付金を交付します。

対象者 次のいずれにも該当する事業者とします。
① 令和5年7月1日時点で、村内に主たる事業所を有し、事業を実施していること。
② 前年期の総売上額が200万円を超える事業者であること。
③ 申請後1年以上継続して事業をおこなうこと。
④ 村税等の滞納がないこと。
⑤ 東秩父村暴力団排除条例（平成24年条例第1号）に規定する暴力団員でないことまたは暴力団もしくは暴力団員と密接な関係を有しないこと。
⑥ 申請書類記載事項および証拠書類等の内容が虚偽でないこと。
※詳しくは、東秩父村ホームページをご覧ください。

交付額 一律3万円（1事業者1回限り）

申請期間 8月1日（火）～10月31日（火）まで

申請方法 ① 申請に必要な書類の入手方法
東秩父村ホームページからダウンロードまたは東秩父村産業観光課窓口で受け取り可能です。
② 申請書類の提出方法
東秩父村産業観光課窓口へ提出してください。
郵送での提出も可能です。（10月31日消印有効）

問合せ 産業観光課 商工観光担当 ☎82-1223

みどりの杜俳句会

ひしひしと生きたる日々や梅雨深し

佐山けさ子

鉄線花描くや裏より山の風

飯野はつ志

土手の竹に絡らまりむらさき鉄線花

西 づる

青梅雨や明暗のある木々の枝

梅沢きくえ

出窓隅とまる親子の燕かな

田村 好子

窓越しに強く揺れ合ふ青葉かな

今村千鶴子

八つ頭水盤に置き芽の伸ぶる

鈴木 啓子

畦川のせせらく音や花菖蒲

木村 弘子

蒸し新じゃが皮の弾くる良き香あり

野口利江子

雨止み間庭の隅より草むしる

関口 侑子

夜の雷鳴激し思はず手を合す

吉田 愛子

梅雨の朝庭木枝伸び盛り上がる

高橋 ツ子

老鶯の声さだかなり雨の中

岡部富美子

川音のまじり河鹿の声続く

鯨井 和枝

川向かう鳴き合い止まぬ河鹿かな

土屋 厚子

境内の樹下に掃き寄せ夏落葉

初雁 功子

歩行リハ五弁とくだみ探しつつ

大竹 祐也

鳥除け寒冷紗掛け黒すいか

小宮 勉

溪筋の夕波ひかり初河鹿

山田 美子



人権シリーズ

406

『ある校長先生の教え』

これは、四十数年前、ある小学校の校長先生から聞いた話です。その学校の教育方針のひとつに、「凡事徹底」という言葉がありました。児童にとつては少し難しい言葉かもしれませんが、その意味は簡単です。それは、何でもないような当たり前のことを当たり前前に行うことだそうです。

例えば、教室のカーテンを開けたり閉めたりする、掃除は全員できれいにする、決められたことはしっかりと守る、相手を無視しない、友だちと仲良くしいじめをしなない、あいさつをする等で、これを学校の取り組むべき目標としました。

要するに、考え方や行動などが中途半端でなくひとつの方針で貫かれていることが重要なのです。つまり、このことのもっとも大きなメリットは、何事でも継続ができ、自信が持てるということです。

私は、就職したばかりの若い人たちに「凡事徹底」と言っても、すんなりとは伝わらないと思います。なぜなら、若い世代には聞き慣れない言葉であるからです。

しかし、職場や組織の人が物事を確実に成し遂げるには、当たり前前のが当たり前前に行けるか、そのことが徹底してできるかにかかっていると思います。

校長先生の教えは、広い意味で、差別をなくすことにつながっているのではないかと私は思います。

東秩父村老人クラブ連合会長

若林

全

東秩父村教育委員会開催のお知らせ

日時 8月25日(金) 午後1時30分～

場所 役場1階中会議室

問合せ 教育委員会事務局 ☎82-1230



どこかで買う「タバコ」ならタバコは「地元」で買いましょう

大学の開放授業講座の受講生募集

55歳以上の方を対象に、県内外の大学が様々な分野の講座を開放し、一般の学生と一緒に学んでいただく機会を提供します。

募集開始 8月1日(火)開始
対象 県内在住の55歳以上の方
期間 おおむね9月～3月
場所 県内大学、都内1大学
科目 経済学、社会福祉、語学など
費用 各科目10,000円程度
申込 県ホームページ

(URL: <http://www.pref.saitama.lg.jp/a0603/4-rikarento.html>)
の募集案内を確認の上、各大学へ直接申込み
問合せ 県高齢者福祉課 ☎048-830-3263
※「新型コロナウイルス感染拡大防止」のため、通常と異なる受講方法となる場合があります。詳しくは各大学にお問合せください。

“介護の仕事に興味がある皆様へ” 「令和5年度埼玉県介護人材確保総合推進事業」参加者募集

介護の仕事は、人を支え、社会を支えるやりがいのある仕事です。

埼玉県では、介護の仕事に興味がある方の県内介護施設等への就職を支援しています。

事業内容 ①ポータルサイトによる介護の仕事に関する情報提供
②介護の仕事が未経験の方のための介護に関する入門的研修等の実施
③職場見学・職場体験の実施
④個別マッチングを通して、県内介護施設等への就職を支援

対象 介護施設等での介護職の勤務を希望される方
募集 募集開始済み
説明会 随時開催中(お問い合わせてください)
問合せ 株式会社シグマスタッフ大宮支店
☎048-782-5173
事業委託元 埼玉県福祉部高齢者福祉課
HP 「羽ばたけ! SAITAMA KAIGO」
<https://habatake-kaigo.com/>

夏場の食中毒にご用心!!

毎年夏場には、主に腸管出血性大腸菌O157やカンピロバクターなどの細菌により食中毒が特に多く発生しやすくなります。また、生や加熱不十分な肉、洗浄不足の生野菜を原因とした食中毒が多く発生しています。丁寧な手洗いと確実な洗浄・加熱で、食中毒対策を行きましょう。

食中毒予防のポイント

- 「つけない」 食べる前、作る前には2度の手洗い
- 「ふやさない」 冷蔵庫などを効率的に活用して、食材の温度管理の徹底を。
- 「やっつける」 生野菜はよく洗い、肉は中心までよく加熱を。

問合せ 東松山保健所 生活衛生・薬事担当
☎0493-22-0280

巡回聴覚障がい者相談について

聴覚障がいをお持ちの方や関わりのある方のさまざまな相談に応じます。

事前の予約は必要ありません。

日時 9月20日(水)午前10時～正午
会場 東松山総合会館304・305会議室
問合せ 埼玉聴覚障害者情報センター
☎048-814-3353

令和5年度埼玉未来大学(学長:埼玉県知事)受講生募集

埼玉未来大学はシニアの「学び直し」と「再チャレンジ」を応援します。

1 ライフデザイン科【オンラインコース(後期)】
日程や会場などの制約等無しにいつでもどこでも学習できます

開講期間 令和5年11月～令和6年3月
視聴期間 配信日から4週間
学習内容 埼玉の偉人、楽しく続ける脳トレ体操、こころをつなぐコミュニケーションなど全12講座
登校日 11月11日(土)、12月19日(火)(※)、3月9日(土)

(※)ウエスタ川越で鎌田實氏(諏訪中央病院名誉院長)講演会を行います。

受講資格 満50歳以上の方(令和5年4月1日現在)ただし、パソコンやスマートフォンをお持ちで、メールの送受信及び動画の視聴が可能な方に限ります。

定員 100名(先着順)
授業料 15,000円

申込期限 10月18日(水)必着
(定員になり次第締め切ります)

2 専門講座【子どもの居場所づくり講座(入門コース・ステップアップコース)】
子どもに食事や学習、遊びの場等を提供する「子どもの居場所づくり」について学びます

会場 ①中央:埼玉県県民活動総合センター(伊奈町)
②北部:熊谷市立勤労会館(熊谷市)

開講日 火曜日全4回

①入門コース
10月10日(火)、17日(火)、11月7日(火)

①ステップアップコース
11月14日(火)、21日(火)、12月12日(火)

②入門コース
1月9日(火)、16日(火)、2月6日(火)

②ステップアップコース
2月13日(火)、20日(火)、3月12日(火)

受講資格 満50歳以上の方(令和5年4月1日現在)
定員 各コースとも30名(先着順)

授業料 6,000円

申込期限 定員になり次第締め切ります

①入門コース 9月14日(木)必着

①ステップアップコース 10月18日(水)必着

②入門コース 12月7日(木)必着

②ステップアップコース 1月18日(水)必着

問合せ 公益財団法人いきいき埼玉 未来大学担当

☎048-728-2299

詳しくは埼玉未来大学ホームページをご覧ください。



～8月は「人権尊重社会をめざす県民運動強調月間」です！～

「人権尊重社会をめざす県民運動」は、様々な人権課題への理解を深め、「すべての県民がお互いの人権を尊重しながら共に生きる社会」の実現に向けて、企業や民間団体・市町村を含めた県民総ぐるみで取り組む運動です。

問合せ 県人権・男女共同参画課
☎048-830-2255

建設関係の無料相談を行っています

埼玉土建では、建設業の健康保険、一人親方労災、労災・雇用保険、資格講習、建設業許可、建設キャリアアップシステムなど建設業に関わる業務や建設関係の仕事を探している方の無料相談を行っています。また、住民向けの住宅相談も行っていますので気軽にご相談下さい。

問合せ 埼玉土建比企西部支部
☎0493-66-1120

ハローワーク川越障害者就職面接会

日時 9月22日(金) 午後1時～午後4時
手話通訳・要約筆記あります。
場所 ウェスタ川越 多目的ホール
内容 企業(人事担当者)との面接
対象 就職を希望する障害のある方
(事前にハローワークへの登録が必要)
申込み 完全予約制です。8月28日(月)～9月15日(金)までにお近くのハローワークへ来所のうえお申し込みください。
問合せ ハローワーク川越
☎049-242-0197
(部門コード46#)

自衛隊員募集

【自衛官候補生】

年齢 18歳以上33歳未満の方
(採用予定月の1日現在)
受付期間 受付中～9月15日(金) 締切
試験期日 1次(筆記試験・作文・適性検査)
9月21日(木)～23日(土) いずれか1日
2次(身体検査・口述試験)
9月29日(金)～10月4日(水) いずれか1日
※一部期日等で変更がある場合ありますので細部はお問い合わせください。
不明な点については、下記のところまでご連絡ください。
〒360-0037
埼玉県熊谷市筑波3-90-1 国際ビル2F
自衛隊埼玉地方協力本部 熊谷地域事務所
☎048-522-4855 担当・黒澤まで

納税は便利で安全な口座振替をご利用ください

東秩父村

2023坂本

夏

8月11日 18:00～21:00

場所：坂本グランド

祭り

ぎ・盆踊り

◎秩父音頭

生演奏

みなさんに楽しんで
いただけるよう
今年もみんなの力が
集まりました！

ゲームコーナー

前回、大人気！(無料)

Gグランドゴルフ
ホールインワン大会

子供も/大人も
ジーン/ばあちゃんも

景品沢山あります！
夏休みの楽しい
思い出いっぱい！
ゲームもいっぱい！

輪投げ
ヨーヨーすくい
水鉄砲
まると当て

焼きそば
焼きとり
チョコバナナ
チロリス
かき氷
タピオカ
ドリンク
生ビール
缶酎

主催：落合・内手太鼓愛好会
協賛：ふれあい坂本会・坂本地区有志

行事予定表(8月)		
10	木	わしのカフェ
11	金	山の日
備考		

和紙の里コーナー

8月和紙の里では、以下の販売・体験を行なっております。

夏休みの体験にぜひお越しください。

☆手漉き和紙で作るうちわキッドを販売

☆夏休み限定！染め紙体験

☆日曜日限定！

大河原和紙の紙漉き体験



問合せ 和紙の里 ☎ 8 2 - 1 4 6 8

8月の相談窓口

○心配ごと相談・行政相談 合同相談所

日時 8月17日(木) 午後1時～3時
 場所 1階中会議室
 内容 日ごろのご近所トラブル
 身近な心配ごと 等
 相談員が国の行政活動全般に関する苦情や相談を受け付けお聞きします。お問合せは下記行政相談員および社会福祉協議会までお気軽に。
 開設場所等は総務課までお問合せください。
 問合せ 行政相談員 高野守生 氏
 ☎ 8 2 - 0 8 8 5
 社会福祉協議会 ☎ 8 2 - 1 2 3 8
 総務課 ☎ 8 2 - 1 2 2 1

○相談員による消費者相談

日時 毎週金曜日
 午前10時～午後3時30分
 場所 産業観光課
 内容 契約のトラブルや、「これってクーリングオフできるの?」といった疑問に応じます。
 *最近、訪問や電話による業者からの勧誘がみられます。
 *不安な時はまず相談を！
 問合せ 産業観光課
 ☎ 8 2 - 1 2 2 3

8月の休日当番医

月	日	曜日等	医療機関名	診療科目	所在地	電話
8月11日		金(祝)	いちごクリニック	内科	東松山市東平 1889-1	☎ 36-1115
8月11日			中村産婦人科	産婦人科	小川町大塚 1176-1	☎ 72-0373

※日曜日に診察を行っている医院等については村ホームページをご参照ください。

子育て支援センターだより（8月）

子育て支援センターは就学前のお子さんと保護者の方が気軽に参加できるサロンです。1歳未満のお子さんも大歓迎です！

期日	事業名	場所	内容
2日(水)	のびのび広場	子育て支援センター	水あそび
9日(水)	あそびの教室		水あそび
23日(水)	のびのび広場		乳幼児栄養相談
30日(水)			水あそび

お子さんが家でできる発育を促す楽しい遊び方や、日ごろの生活内容など、子育て支援センター職員が親身にお聴きします。お気軽にお電話ください！！

※時間は全日午前10時～11時30分です。

※子育て支援センターの利用時間は午前9時～午後4時です。

問合せ 子育て支援センター ☎82-0601

地籍調査事業のお知らせ～杭を残して悔い残さず～

東秩父村では、平成28年度から32年間の計画で地籍調査をスタートしました。地籍調査は、国土調査法に基づき村が主体となって実施します。皆様のご理解とご協力をお願いします。

どうして地籍調査をするの？

現在、法務局に備え付けられている地図（公図）の大半は、明治初期の地租改正で作られたものを基礎にしたもので、土地の境界が不明確であったり、測量も不正確であったりすることがあります。

そこで、土地に関するあらゆる行為の基礎となる土地の戸籍を現状にあった正確なものにするため、この調査を実施する必要があります。

地籍調査のメリットとは？

- ①境界の位置が不明になっても正確に復元することができますので土地に関するトラブルを未然に防止することができます。
- ②土地の形状や面積が現状にあった正確なものになります。
- ③災害等の後でも、元の境界位置が容易に確認でき、迅速な復旧に役立ちます。
- ④固定資産税の課税が適正に行われます。
- ⑤土地取引が円滑に行えます。

皆様の貴重な土地（財産）を正確に調査、測量し記録保存することにより、土地に関するトラブルを未然に防止するとともに、災害復旧などに迅速に対応できるよう行うものが地籍調査となります。未来に「安心」をもたらす大切な事業です。

調査に伴う住民の皆様の費用負担はありません。

皆様のご理解とご協力をお願いします。

調査の流れ

1つの地区を概ね3年かけて行います。

- ・1年目 調査地区の調査資料等収集、基準点測量
- ・2年目 一筆地調査（所有者との立会い）、一筆地測量、基準点測量
- ・3年目 地籍図・地籍簿の作成、成果の閲覧、法務局へ送付

※あくまで目安です。

今年度の調査地区（予定）について

御堂2については、昨年度の調査の結果を閲覧して頂く予定です。

閲覧日については、土地所有者の皆様にお知らせをお送り致します。

御堂3については、令和5年度に一筆地調査（立会い）を予定しています。

調査区域の土地所有者の皆様には現地境界確認のご協力をお願いすることとなります。

御堂4については、調査地区の調査資料等の収集および基準点の設置・測量をさせていただきます。

また、村職員等が事前調査で仮杭の設置、支障木やその枝などの伐採、土地への立ち入りを国土調査法に定める範囲内で行いますのでご理解とご協力をお願いします。

問合せ 建設課 地籍調査担当 ☎82-1222

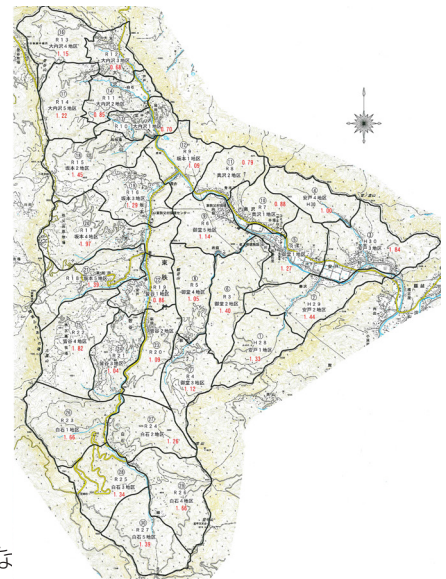



田植えはプロなみ！美味しいお米ができますように☆
- 槻川小学校5年生 田植えを体験 -

6月16日（金）、晴天のもと槻川小学校5年生12名が江原國利さん（奥沢）、福島康雄さん（奥沢）、植松裕司さん（奥沢）、大久根勇さん（安戸）よりご指導いただき田植えを行いました。児童たちの飲み込みも早く、すぐにコツを掴み、ひと苗ひと苗丁寧に植えていました。

しかし、田植えをするのはとても大変で、田んぼの中に足をつっこみ、慣れない土の中では一苦労。泥だらけになった子どもたちは、転ばないように気を付けながら稲を植えていました。この大変な作業があるからこそ美味しいお米を食べることができるのだと実感したことでしょう。

次回は稲刈りが10月ごろ行われます。頑張って植えた稲をたくさん刈って、おいしく食べられる日が待ち遠しいですね！

