



「わしのちゃん」



# 東ららぶ



かごまで届け!!

投げて投げて投げまくれー!

(10月1日 城山保育園運動会)

11

2022年11月1日

NO. 585

# 秋はワクワクなイベントが盛りだくさん!!

## ワクワク！ドキドキ！の城山保育園運動会

10月1日（土）、城山保育園で運動会を開催しました。当日は青空満点の運動会日和で無事運動会を開催することができました。お友だちと一緒に競技へ取り組む姿に、保護者の方々も大きな拍手を送っていました。

強い日差しの中で、子どもたちは全力で運動会を楽しんでいました。競技や遊戯はもちろんのこと、入退場や整列もみんなしっかり出来ていて、練習の時から真剣に取り組んでいたことが伝わってきました。はじける笑顔で力いっぱい駆け回る姿を見ていると、見守っている方々の拍手も自然と大きくなっていました！子どもたちに楽しい思い出ができて本当によかったです！



## ちびっ子たちが大集合！子育て支援センターミニ運動会

10月5日（水）、保健センターを会場に子育て支援センターミニ運動会を開催しました。運動会仕様に飾りつけた会場に、運動会が始まる前から興味津々で元気いっぱい駆け回る子もおり、子どもたちのワクワクした気持ちがとても伝わってきました。

ダンスでしっかりと体を温めたら、かけっこや大玉ころがし、借り物競争がスタート！保護者の方と一緒に頑張る子どもたちのかわいい姿を見ていると、自然と笑顔になってしまいました。運動会の終わりには金メダルを首からさげてもらい、みんな大満足！とても心温まるイベントとなりました♪



## 令和4年秋の交通安全運動街頭キャンペーンを実施しました！

9月29日（木）、道の駅和紙の里ひがしちちぶにて、小川地方交通安全協会東秩父支部・東秩父村交通指導隊・東秩父村交通安全母の会の合同で、「令和4年秋の交通安全運動街頭キャンペーン」を実施しました。

当日は、小川警察署の協力により、啓発品を配布し、道の駅利用客への啓発活動を行いました。



## 第53回秋季東秩父村民ゴルフ大会 市之瀬正行さん優勝

10月5日（水）、第53回秋季村民ゴルフ大会が小川カントリークラブを会場に男性65名、女性7名の総勢72名の参加で盛大に開催されました。

大会は新ペリア方式で実施され、優勝は市之瀬正行さん（坂本）、準優勝は笠原健次さん（安戸）またベスグロは黒澤俊太さん（御堂）の35でした。優勝者の市之瀬さんは「健康に気を付けていれば、今日のような喜ばしい日がくることがわかった。」と話されておりました。おめでとうございます。

また、今大会においても参加者にはプレー中の相互距離の確保、大声の会話を控えるなどのご協力をいただくことで円滑かつ安全に大会を無事終えることができました。ご協力ありがとうございました。



# もくじ

催し物紹介	2
もくじ	3
令和3年度決算報告	4～5
くらしの情報	6～7
村トピ	7
各課からのお知らせ	8～10
文芸コーナー	11
各団体からのお知らせ	12～13
各種事業のお知らせ	14～15
槻川小学校5年生稲刈り体験・給食	16

## 土木工事等のお知らせ

11月1日現在、村内で発注されている道路工事等です。ご迷惑をおかけいたしますが、ご理解ご協力をお願いいたします。

### 県発注工事等

- ・総A除) 災害防除工事 (奥沢工区その1) 【奥沢地内外】
- ・31二本木線 (1号箇所) 森林管理道施設災害復旧工事 【坂本地内】
- ・社資 (砂防) 工事 (摩利支天沢測量業務委託) 【奥沢地内】
- ・急傾斜地崩壊対策工事 (白石現況測量業務委託) 【白石地内】

### 村発注工事等

- ・(1災282号) 下河原橋架替工事 【下部工】 【安戸地内】
- ・(1災282号) 下河原橋架替工事 【上部工】 【安戸地内】
- ・村道4045号線 (葉山橋) 復旧工事 【御堂地内】
- ・村道1-2号 (萩平) 線路肩修繕工事 【御堂地内】
- ・村道2-7号 (和知場) 線側溝整備工事 【坂本地内】
- ・村道1123号線 (飯村橋) 補修工事 【安戸地区】
- ・森林管理道白萩線舗装修繕工事 【皆谷地内】
- ・森林管理道秩父高原線舗装修繕工事 【皆谷地内】

問合せ 建設課 ☎82-1222

## 世帯と人口 9月中の人口動態

世帯	1,061	転入	2	転出	4
人口	2,572	出生	0	死亡	6
男	1,307	※世帯と人口は10月1日現在、			
女	1,265	その他は9月中の動きです。			

## 図書館からのお知らせ

### ～今月のおすすめ本～

ふれあいしぜん図鑑 秋 横山洋子 (監修)  
対象年齢：3歳・4歳・5歳

### 【内容紹介】

秋の自然や行事を親子で一緒に楽しむ図鑑です。虫や草花の図鑑をはじめ、季節感あふれる歌や遊び、工作などで、調べる・やってみる・確かめる…、が立体的に構成されています。美しいカラー写真や細密イラストも満載!ぜひお子さまと一緒に読んでみてください☆

※教育委員会、図書館カウンターにて、購入リクエストも承っております。  
(注意) リクエスト本の内容によっては購入できない場合もございます。



## びん類 (無色びん・茶びん) について

毎月第4火曜日のびん類の日で収集する対象は、飲料・食用の無色透明なびんと茶びんとなっております。

飲料・食用以外の無色びん・茶びんは毎月第3火曜日の「ガラス類・ペットボトル」の日に出してください。

ご協力をお願いいたします。

問合せ 保健衛生課 ☎82-1777

## 捨てればごみ、分ければ資源

～資源およびごみの収集実績を報告します～

### ○資源回収

	9月分	前年同月比 増減
紙類	5,390 kg	+59 kg
衣類	990 kg	+350 kg
アルミ缶	260 kg	+41 kg
資源物 売却収入	65,250 円	+9,291 円

### ○ごみ収集

	9月分	前年同月比 増減
可燃ごみ	34,050 kg	-1,240 kg
1人1日 あたり排出量	441 g	-4 g

### ○今年度収集実績 (累計)

	今年度累計 (4月～)	前年同月比 増減
可燃ごみ	194,040 kg	-25,640 kg
1人1日 あたり排出量	412 g	-42 g

※ごみの分別と資源化、減量化にご協力ください。

問合せ 保健衛生課 ☎82-1777

# 令和3年度 決算報告

令和3年度決算が9月に開催された村議会定例会で認定されました。一般会計では、歳入総額が28億6,989万2,402円、歳出総額が26億3,114万3,339円で、差し引き2億3,874万9,063円の黒字決算となりました。これは、令和2年度と比較すると、歳入で1億4,123万7,990円(4.69%)、歳出で1億470万4,914円(3.83%)の減額となっています。

## 令和3年度一般会計 決算の状況

歳入総額	28億6,989万円
歳出総額	26億3,114万円
差し引き	2億3,875万円

の黒字決算となりました。

## 特別会計の決算状況

会計区分	収入済額	支出済額	歳入歳出差引額
国民健康保険	4億5,702万円	4億3,912万円	1,790万円
介護保険	4億4,795万円	4億3,352万円	1,443万円
浄化槽設置管理	4,092万円	4,041万円	51万円
後期高齢者医療	3,857万円	3,745万円	112万円
簡易水道	1億3,978万円	1億3,372万円	606万円



## 基金残高の状況

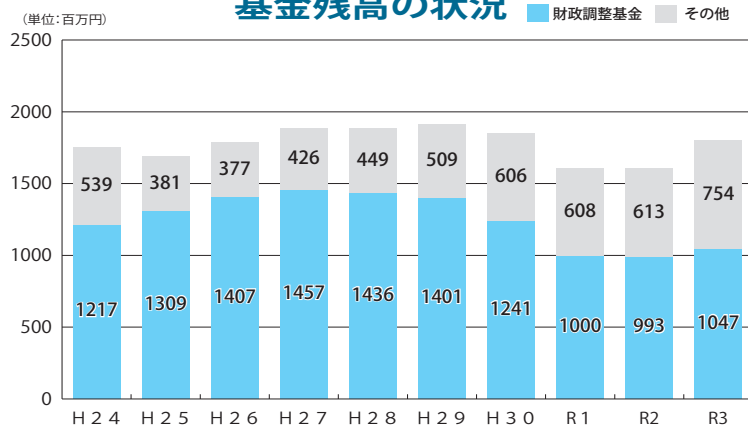

令和3年度は、令和元年に発生した台風19号に伴う災害対応や新型コロナウイルスワクチン接種にかかる事業経費等の増加がありました。が、経費削減に努め、基金現在高が約1億9,500万円増加しました。

## 東秩父村の健全化判断比率

令和3年度決算に基づいて算定された東秩父村の健全化判断比率は下表のとおりです。

区分	東秩父村	早期健全化基準
<b>実質赤字比率</b> 会計(※)の赤字から財政運営深刻度をみる比率 (※村の一般会計等とは、一般会計およびバス会計をあわせたもの)	—	15%
<b>連結実質赤字比率</b> 全会計の赤字から財政運営の深刻度をみる比率	—	20%
<b>実質公債費比率</b> 借金の返済額等の大きさから資金繰りの危険度をみる比率 (この比率は当該年度と過去2カ年の3カ年の平均値を算出)	2.0%	25%
<b>将来負担比率</b> 村が抱える負債の残高から将来財政への圧迫度をみる比率	—	350%

(摘要) 早期健全化基準の数値を超えた場合、財政健全化のための是正措置が必要となります。赤字がないため、実質赤字比率と連結実質赤字比率は「—」で記載されます。将来負担比率は算定されないため「—」で記載されます。

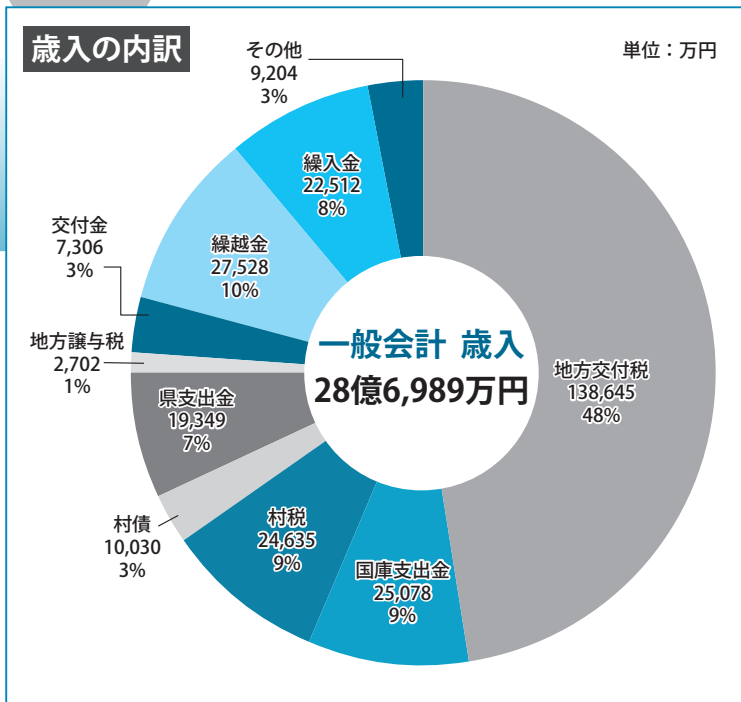

◀令和3年度は、令和2年度と比較して歳入が約1億4,124万円の減額となりました。減額理由は、県支出金のほか地方交付税の費目で増額しましたが、国庫支出金や使用料・手数料等が減額となったためです。

主な費目の概要は次のとおりです。

**地方交付税**は、財源不足を補うため国から交付され、村の歳入の骨格となる財源。2年度に比べ約1億6,225万円増額しました。

**村税**は、村民の皆さんから納めていただいた住民税や固定資産税で、村の自主財源のほとんどを占めているものです。2年度に比べ約950万円の減額となりました。

**村債**は、財源不足を補うための借入金。将来交付税措置される有利な特例地方債（過疎対策事業債など）を借入れています。2年度に比べ約4,000万円増額しました。

**繰入金**は、主に財源不足を補うために基金を取り崩して繰り入れたものです。2年度に比べ

約5,161万円の減額となりました。

**繰越金**は、前年度から引き継がれる費目。2年度に比較して約2,851万円の減額となりました。

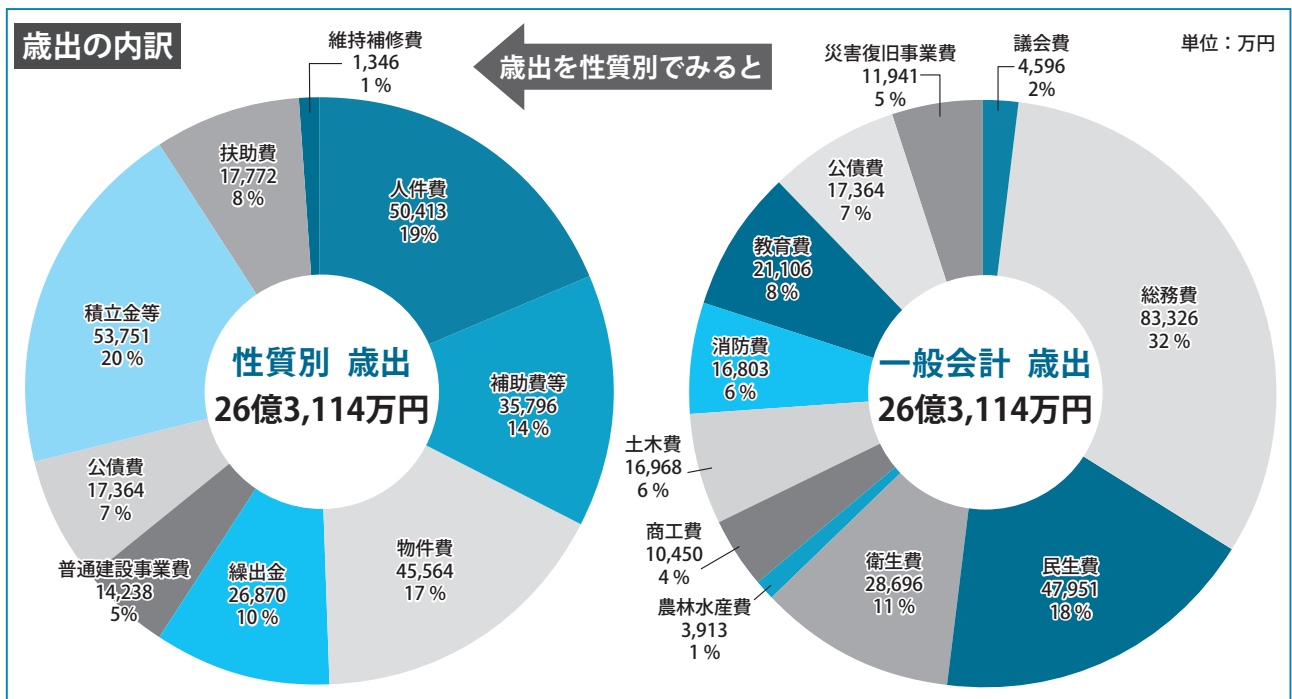

▲**義務的経費**といわれる人件費、公債費、扶助費の総額は、歳出全体の34%を占めています。

2年度と比較して、公債費が約600万円、人件費が約1,635万円、扶助費が約4,745万円、総額で約6,980万円増額しました。

**投資的経費**である普通建設事業の総額は約1億4,238万円。2年度と比較して約6,890万円減額しました。

これは、主に皆谷観光トイレ建設工事費や槻川小学校遊具新設工事費等の事業が完了したため、その分の支出がなくなり、減額となりました。

**その他の経費**としては、補助費等、物件費、繰出金、積立金等、維持補修費があり、総額で約16億3,327万円、2年度と比較して約1億561万円減額しました。これは、特別定額給付金事業に係る経費が減少したことが主な減額理由です。

# 燃えるごみ

—正しい分別にご協力をお願いします—

4月から、燃えるごみの主な処理方法が、焼却処理から微生物の力を使ってバイオマス資源（食品残渣など）を分解・発酵するメタン発酵処理に変更となりました。

8月までの搬入状況を確認すると、燃えるごみの中に混入禁止物に該当する布団や規格を超える木の根、火災原因となるものなどの混入が確認されています。これらは、処理施設の稼働に重大な影響を与えるため、決して燃えるごみに混入させないでください。

## 混入禁止物の例

布団・毛布、木・枝（太さ3cm、最長辺40cm以上のもの）、ライター・スプレー缶・バッテリー等の火災の原因になるものなど ※混入禁止物の詳細については、村のホームページをご確認ください。

### 実際に搬入された混入禁止物の写真



規格以上の木の枝・幹  
(長さ40cm以上、太さ3cm以上)



クッション



スプレー缶

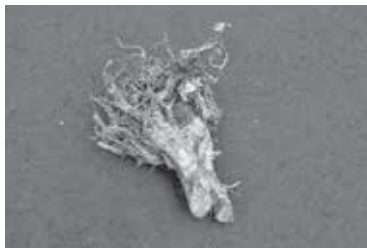

規格以上の木の根  
(長さ40cm以上、太さ3cm以上)

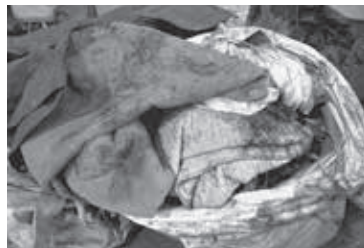

布団類











電池・バッテリー

小川地区衛生組合が実施した「ごみ質調査」では、燃えるごみの中に約7%ものプラスチック類が混入していたとの結果が出ています。

プラスチック類は、メタン発酵処理に適さない「発酵不適物」でもあります。下記の例を参考に「混入禁止物」や「発酵不適物」の適切な分別をお願いいたします。

## 混入禁止物・発酵不適物の分別例

品目	分別方法	品目	分別方法
布団・毛布等 	きちんと分別 「粗大ごみ」	木の枝・幹・根 	太さ3cm・長さ40cm以上 「粗大ごみ」
ライター 	発火の危険!中身を使いきって 「スプレー缶等・有害ごみの日」	お弁当容器 	さっと洗って 「資源プラスチックの日」
電池 	発火の危険! 「スプレー缶等・有害ごみの日」	ペットボトル 	大切な資源!ラベルを はずして「ペットボトルの日」
スプレー缶 	発火の危険!中身を使いきって 「スプレー缶等・有害ごみの日」	衣類・布類 	大切な資源! 「資源回収の日」

## — 雑紙は資源ごみです —

燃えるごみの中にお菓子の箱や封筒、メモ用紙などが多数混入しています。大切な資源にもなり、ごみの減量化にもつながりますので「資源ごみ」として出してください。

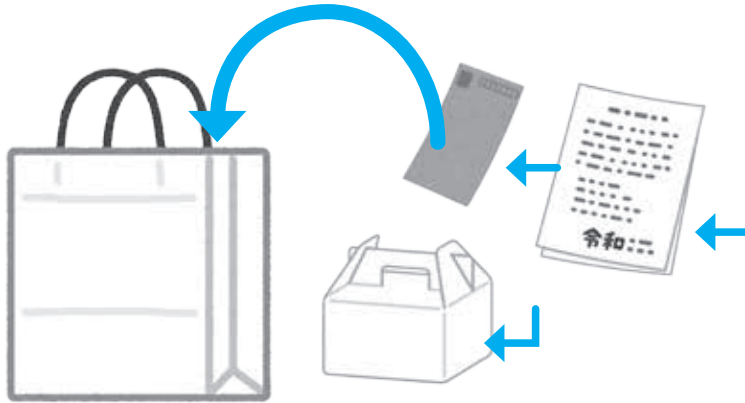

### 【出し方】

- ・紙のお菓子の箱など  
→ 折りたたんで、紙袋などにまとめる
- ・雑誌類、コピー用紙など  
→ ひもでしばって出す

## — 危険!電池・バッテリー・スプレー缶・ライターの混入は火災につながります —

電池（リチウムイオン電池等の充電式電池を含む）、ライター、スプレー缶などの有害ごみが燃えるごみや廃プラスチックごみに混入され、発火トラブルが発生するケースが近年増加しています。

収集車両や処理施設の火災の原因につながりますので、決して入れないようにしていただきスプレー缶等・有害ごみの日に出すようにしてください。

また、リチウムイオン電池については、リサイクル協力店などに設置されている回収ボックスなどもご活用ください。



小川地区衛生組合管内の可燃ごみに含まれていたバッテリー（発火後）▶

## 小川地区衛生組合への事業系一般廃棄物を搬入する際の ごみ処理手数料を改定いたします

事業系一般廃棄物のごみ処理手数料について、長年据え置いてまいりました。しかしながら、ごみ処理に係るコストが上昇し、現在のごみ処理手数料との差が生じていることから、ごみ処理に係る費用負担の適正化を図るため改定を行います。

**改定時期：**令和5年4月1日     **改定内容：**事業系一般廃棄物のごみ処理手数料（消費税等を含む）

現 行	改 定 額
200円 / 10kg	300円 / 10kg

※村の許可業者に収集運搬を委託されている場合の契約内容等については、委託先の収集運搬業者に直接お問い合わせください。  
※一般家庭から出る廃棄物のごみ処理手数料の改定は行いません。

## 東秩父写友会作品展が開催されました

10月8日(土)～10日(月)の3日間にかけて、和紙の里にて東秩父写友会作品展が開催されました。20回目を迎える今年の東秩父写友会作品展には、東秩父村で撮影された作品をはじめ、

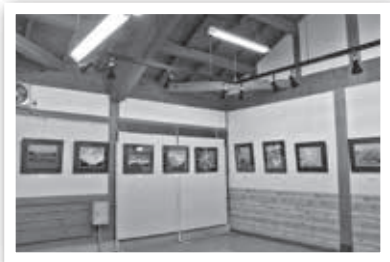

日本各地の美しい自然や四季折々の風景を写した作品が50点以上出展されていました。会場では、訪れたお客様に写友会の方々が作品について紹介しており、和気あいあいとした中で写真を楽しむことができました。

秋は芸術の秋。写友会の皆さんの作品を見ていると、まさに芸術だなと感じました。これからも美しい写真を見られることがとても楽しみです。

村  
ト  
ピ  
東秩父村の出来事をご紹介します



## 総務課からのお知らせ

### 新タブレットの運用開始について

▷▷シルバー人材センタースタッフが配布します!



#### ■スマートフォンアプリを導入します

様々な避難条件下においても確実に防災情報を届けるため、「スマートフォンアプリ」での情報配信を開始します。

避難先や外出先でもタブレットに配信された村の情報をリアルタイムに取得できますのでぜひ活用ください。

#### ■ダウンロード方法



①地域を選択してログイン



②お住まいの郵便番号入力



③同意する



④利用開始

問合せ 総務課 ☎ 82-1221

### コミュニティセンターやまなみ 冬期の閉館時間について

日ごろよりコミュニティセンターやまなみをご利用いただきありがとうございます。今年度より冬期間（10月～翌年3月）の土日祝祭日の閉館時間について、下記のとおりといたします。

○利用日当日の午後5時までに申請が無かった場合  
閉館時間 午後5時(令和4年度のみ11月～翌年3月)  
なお、今後利用状況によって短縮する期間、時間など変更する場合がありますがご了承ください。

問合せ 総務課 ☎ 82-1221  
やまなみ ☎ 82-0164

### 村長交際費について

村長の7月から9月の交際費については、以下の通りです。

8月 2日	埼玉県北西部管内自治体協議会意見交換会・懇談会	5,000円
9月 27日	県町村会町村長研修会意見交換会 会費	5,000円

### 議長交際費について

議長の7月から9月の交際費については、支出はありませんでした。



## 企画財政課からのお知らせ

### 空き家・空き地を空き家バンクに登録しませんか

村では、空き家の有効活用と村内への移住・定住の促進を図るため、空き家バンク制度を設けています。空き家を売りたい・貸したい所有者等から空き家バンクへの登録申込みを受け、登録を受けた空き家情報の一部を公開するとともに、空き家利用希望者に情報提供を行うものです。また、空き地の登録もできますので、空き家・空き地をお持ちでしたら、まずはご相談ください。

#### 空き家バンク利用の流れ（空き家を売りたい・貸したい方）

- ① お持ちの空き家についてお話を伺います。
- ② 仲介業者、役場職員と現地確認をします。
- ③ 空き家バンクに物件の登録をし、物件情報を公開します。
- ④ 仲介業者を介して利用希望者と交渉・契約をしていただきます。

問合せ 企画財政課 ☎ 82-1254







## 住民福祉課からのお知らせ

### 11月は、児童虐待防止推進月間です

「もしかして?」 ためらわないで! 189 (いちはやく)



厚生労働省では毎年11月を「児童虐待防止推進月間」と定め、家庭や学校、地域等の社会全般にわたり、児童虐待問題に対する深い関心と理解を得ることができるよう集中的な広報・啓発活動を実施しています。

本村でも要保護児童の早期発見やその適切な保護を図るため、平成17年度に東秩父村要保護児童対策地域協議会を設置しこの問題に対応しています。児童虐待に関する相談や通告は、住民福祉課(☎82-1226)または、児童相談所全国共通ダイヤル189(いちはやく)へお寄せください。連絡は匿名で行うことが可能です。また、連絡者や連絡内容に関する秘密は守られます。

### マイナンバーカードの申請期限の延長について

マイナポイント付与対象となるマイナンバーカードの申請期限が12月末まで延長となりました。

ただし、ポイント申込期限、カードの新規取得等に対するポイントに係るチャージ・お買い物期限、健康保険証利用申込期限および公金受取口座登録期限は、従前のとおり「令和5年2月末」です。また、カード申請から交付までに一定期間を要するものであることや期限間際ではカード交付窓口が混雑するおそれがあるため、早めの申請をお願いします。

※マイナポイント第2弾に登録しているキャッシュレス決済事業者によっては、令和5年2月末よりも前にポイント申込期限やカードの新規取得等に対するポイントに係るチャージ・お買物の期限を定めているものもありますので、ご登録の際はご確認をお願いいたします。

問合せ 住民福祉課 ☎82-1226

### 「納めた国民年金保険料は全額が社会保険料控除の対象です！」

国民年金保険料は所得税法および地方税法上、健康保険や厚生年金などの社会保険料を納めた場合と同様に、社会保険料控除としてその年の課税所得から控除され、税額が軽減されます。

控除の対象となるのは、1月から12月までに納めた保険料全額です。過去の年度分や追納した保険料も含まれます。

また、ご自身の保険料だけでなく、ご家族(配偶者やお子様等)の負担すべき国民年金保険料を支払っている場合、その保険料も合わせて控除が受けられます。

なお、令和4年中に納付した国民年金保険料について、社会保険料控除を受けるためには、年末調整や確定申告を行うときに、領収証書など保険料を支払ったことを証明する書類の添付が必要となります。

このため、1月1日から9月30日までの間に国民年金保険料を納付した方には、11月上旬に日本年金機構から「社会保険料(国民年金保険料)控除証明書」が送られて来ますので、申告書の提出の際には必ずこの証明書または領収証書を添付してください。(10月1日から12月31日までの間に、今年はじめて国民年金保険料を納めた方は、翌年の2月上旬に送られます。)

税法上とても有利な国民年金は、老後はもちろん不慮の事故など万一のときにも心強い味方となる制度です。保険料は納め忘れないようキチンと納めましょう。

問合せ 住民福祉課 福祉・年金担当 ☎82-1226

### マイナンバーカード休日申請/交付の実施について(完全予約制)

開庁日: 12月4日(日)、17日(土)の2日間

開庁時間: 午前8時30分~午後5時15分

場所: 東秩父村役場 住民福祉課窓口

内容: マイナンバーカードの申請または交付

持ち物: 通知カード、本人確認書類(免許証、パスポート等) ※左記2点の他に下記の書類をお持ちください。

【申請の場合】 個人番号カード交付申請書兼電子証明書発行/更新申請書(お持ちでない方は役場で再発行可能です。)

【交付の場合】 個人番号カード交付・電子証明書発行通知書兼照会書(はがき)

事前に予約の電話をお願いします。(平日午前8時30分から午後5時15分まで)

予約・問合せ先 住民福祉課 戸籍担当 ☎82-1226



## 教育委員会からのお知らせ

### おうちで簡単“ながら”運動!

今月は太ももの引き締め、ひざのむくみ解消に効果的な「座ってひざ伸ばし運動」をご紹介します。ぜひ試してみてください☆

①いすに浅く座り、片足のひざをまっすぐ前に伸ばす。これ以上伸ばせない!というところでひざに



力をこめて10秒間キープ。つま先は直角に立てると力が入りやすい。左右交互に行いましょう!

※片足が簡単な人は、両ひざを伸ばしてやってみましょう!

問合せ 教育委員会事務局 生涯スポーツ担当 ☎82-1230

### しめ縄づくり教室を開催します!!

正月飾りのしめ縄には、新しい年がもっと良い年であるようにと祈る人々の気持ちが込められています。

しめ縄作りを通して正月行事について学び、力を合わせてお飾りを作り上げてみませんか?

日時 12月17日(土)午前9時~正午

場所 ふるさと館(旧大内沢分校) 講師 関根 高義氏

参加費 無料 募集人数 10名(村内在住または在勤の方)

持ち物 せん定バサミ、カッターナイフ、作業のできる服装

※わらは教育委員会で用意します。

申込み 12月9日(金)までに教育委員会事務局にお申し込みください。

その他 保険加入の都合上、必ず事前にお申し込みください。申し込みのない方の当日参加は受付できませんので、あらかじめご了承ください。参加する方は必ずマスク着用をお願いします。

問合せ 教育委員会事務局 ☎82-1230



## 建設課からののお知らせ

### ～東京電力パワーグリッド株式会社からのお知らせ～

送電線工事に伴う大門橋の一時通行止めについてお知らせします。

- ・工事実施にあたり、工所用大型車両が通行します。
- ・工所用大型車両の通行に伴い、仮設鉄板の敷設、撤去のため下記日時において大門橋が全面通行止めとなります。(歩道を含む)
- ・仮設鉄板の敷設後～撤去日までの間、大門橋に交通規制が発生することはございません。
- ・ご不便をおかけしますが、ご理解ご協力のほどよろしくお願い申し上げます。

○敷設：11月12日(土)、〔予備日〕13日(日)

午前9時～正午

○撤去：令和5年4月末までの土、日曜日いずれか1日程度(予定)

#### 【案内図】



#### 【大門橋拡大図】



発注者：東京電力パワーグリッド株式会社  
埼玉・群馬建設センター  
埼玉送電グループ

☎048-638-2590  
☎0493-81-4061

## 村営住宅入居者募集のお知らせ

次のとおり村営住宅の入居者を募集しますので、入居を希望される方はお申込みください。(申込書は、役場建設課にあります)

1.住宅名	坂本住宅
2.所在地	東秩父村大字坂本1154番地
3.募集戸数	1戸
4.床面積・間取り	62.94㎡ 3DK
5.築年数	40年
6.申込受付期間	11月1日(火)～11月14日(月)(土・日休日を除く)午前8時30分～午後5時 但し、受付期間終了後入居者が決定しない場合は、当分の間申込受付を行います。
7.申込受付場所	東秩父村役場建設課
8.申込方法	希望者本人または、親族の方が申込書及び必要書類を建設課窓口まで提出
9.家賃	住宅建坪、築年数、地域別および入居者の所得により決定。
10.敷金	家賃の3カ月分(ただし、村営住宅退去時に還付。)
11.入居予定時期※1	令和5年1月1日(申込受付期間内の申込みの場合)
12.入居資格	住宅に困窮していて東秩父村で定めた収入基準の条件に合う者
13.選考	住宅困窮度調査を行い入居者を決定します。

※1 入居予定時期は予定ですので、変更する場合があります。

詳しくは建設課 公営住宅担当まで ☎82-1222



## 産業観光課からののお知らせ

### 和紙フェス2022開催のお知らせ

和紙フェス2022を、以下の日程で開催します。ぜひご来場ください。

日程：11月19日(土)、20日(日)

時間：午前9時～午後4時

場所：道の駅和紙の里ひがしちぢぶ内

催し：①和紙を使ったワークショップ

②武蔵野美術大学学生によるライブアート

③商工会による飲食・物販店の出店

④村のいいところ写真展

⑤お楽しみ抽選会

⑥鬼太鼓座による太鼓体験および演奏(19日午後1時～予定)

※新型コロナウイルス感染防止対策を徹底して実施します。

※イベント内容は変更となる可能性があります。

問合せ 産業観光課 商工観光担当 ☎82-1223



### 東秩父村地域応援商品券の使用期限が近づいています

6月に配布しました地域応援商品券の使用期限は、

**11月30日(水)までです!!**

※12月以降は利用できませんので、お早めにご利用ください。

#### ★取扱加盟店一覧(50音順)★

事業者名	職種	事業者名	職種
あ あやラーメン	飲食業	そ そば処奥沢	飲食業
い イワナ屋	飲食業	た タカノ表具店	建設業
岩田自動車商会	サービス業	tata hair&spa(タタヘアアンドスパ)	サービス業
お 落合の店	小売業	ち Cefalu(チェファル)	飲食業
オートガレージ山崎	サービス業	つ (株)桐川住建工業	建設業
か カフェー休	飲食業	て てあそぶキッチン	飲食業
笠山だんご	飲食業	ね 根岸商店	小売業
く (有)栗島油店	小売業	の (有)野口工務店	建設業
こ コーヒー&スタジオ今人	飲食業	ひ (株)東秩父村和紙の里	小売業
(株)小松屋本店	小売業	(有)東秩父モーターズ	サービス業
米屋商店	小売業	平野屋	小売業
酵素風呂野土花	サービス業	東秩父みすぎ整体院	サービス業
定峰峠・峠の茶屋	飲食業	美容室えはら	サービス業
(有)サンライフ	建設業	ま 丸富建築工房	建設業
し JA埼玉中央東秩父直売所	小売業	む ムトウ美容室	サービス業
JA女性部さやま工房	小売業	め めん処みはらし	飲食業
寿々美容室	サービス業	も (有)モーターハウスのぐち	サービス業
食事処 田中屋	飲食業	や ヤマメの里バーベキューガーデン	飲食業
す 水輪フィッシングセンター	飲食業	よ 洋食堂 八間屋(やまや)	飲食業
すきふね	飲食業	ら らーめん彩佐屋	飲食業
鈴屋	小売業	り リサイクルショップやまや	小売業
せ 世界一小さなつりセンター銀鱈亭	飲食業	理容神田	サービス業
関根建設	建設業		

※取扱加盟店については東秩父村ホームページまたは、産業観光課窓口でもご確認いただけます。

問合せ 産業観光課 商工観光担当 ☎82-1223

みどりの杜俳句会

秋冷の窓や戦時の童話読む

白石 礼子

山法師実の熟れ初むる色なりき

佐山ケサ子

百才を目指し黄菊を活けにけり

梅澤きくえ

杜の木の高さより散り葛の花

田村 好子

白菜の苗の根づきて空青し

高橋 ツ子

野分してカーテン左右に吹き乱る

木村 弘子

水鉢へ秋水流れめだかの朱

鈴木 啓子

杜の庭山法師の実熟れてゆく

西 ツル

秋茄子の夕餉を囲む笑顔かな

吉田 愛子

青ぶだう蔓より蔓へ房垂るる

飯野はつ志

くじゃく草手向けて祖母の新彼岸

松本 孚子

早朝の草の中より虫時雨

関口 侑子

雲千切れ満月近く星一つ

野口利江子

大鯉の口開け寄り来秋日和

岡部富美子

川ざらひ先づは河原の草刈りす

鯨井 和枝

庭の棚大き糸瓜の吊り下がる

今村千鶴子

煙立ち露点岩魚の炭火焼き

土屋 厚子

赤とんぼ森の広場に群れ真昼

大竹 裕也

屋台緞帳虫干すなり蔵の脇

岩崎 真人

山下り金木屋香の流れ来る

初雁 功子

斑雲かたまり月の雨来るか

山田 美子



人権シリーズ

『人権じゃんけんグーチョキパー』

何を出してもいいんだよ！』

これは私の子どもが小学生の頃に考えた人権標語です。

人権というと法律上での善し悪しが問題となりますが、もっと身近な地域のことや人間関係の中にかくさんの問題が含まれております。

法律は人間のためのものであるから人間を中心として考えなければならぬと私の友人は言いました。私もそうは思いますが、その線引きをどうするか、血の通った運用とはどうするのかとても難しい問題です。

さて、今も学校では背の高さで並べられるのでしょうか。まさか成績順、生まれた順ではないでしょう。

昔あるグループで指導者という立場でいたとき、子供達に並んでもらうには縦の場合は班ごと学年順、横の場合は順番はなく一列に並んでもらいました。

背の高さというのは身体的特徴であるため、自分ではどうすることもできず、低さに劣等感を持つ子もいますし、また逆に背の高いことに劣等感を持つ子もいます。

これ(背の低い順に整列)を差別・いじめと判断する方(専門家)もいらつしやいます。私には、このことが小さなこととは思いませんが、簡単に断定することもできません。

ただ言えるのは、『一人一人をしつかりと見る。その子の立場・環境・事情を思う。見方は一方的ではいけない。』がとても大事ではないでしょうか。

いずれにしても、現代は人権意識を常に持つことが必須であると思います。

東秩父村議会議員 鷹野 明

東秩父村教育委員会開催のお知らせ

日時 11月24日(木) 午後1時30分～  
場所 役場2階新会議室  
問合せ 教育委員会事務局 ☎82-1230



# どこかで買う「タバコ」ならタバコは「地元」で買しましょう

11月は国民健康保険税・介護保険料・後期高齢者医療保険料第5期の納期です

## 「誰かを支えるあなたも支える。」

### 11月はケアラー月間です

ケアラーとは、家族などの身近な人に対して、無償で介護、看護、日常生活上のお世話や援助をしている方です。

単身世帯の増加や核家族化の進行など、家族構成が大きく変わりつつあります。一方、社会においては「家族が介護するのは当たり前」といった考え方が根強く存在しています。そのため、ケアラーが孤立し、悩みを周囲に相談できない状況となっています。ケアラーが孤立することのないように、誰もがケアラー支援の必要性などを理解し、社会全体で見守り、支えていくことが必要です。

県では11月を「ケアラー月間」と定め、集中的な広報啓発に取り組んでいます。

※詳しくは県HPをご覧ください。

【県HP URL】 <https://www.pref.saitama.lg.jp/a0609/chiikihokukatukea/kaigosya-kouhou.html>  
問合せ 埼玉県地域包括ケア担当 ☎048-830-3256

## 「障害者用駐車場」は必要な人のために空けておこう



障害者用駐車場とは、車椅子利用者や、体の不自由な高齢者、障害者など、車の乗り降りや移動に配慮が必要な人のための、幅の広い駐車区画のことです。

必要がない人は駐車しない。皆様のご理解・ご協力をお願いします。

マナーアップキャンペーン強調期間(11月1日～12月9日)

商業施設等における啓発ポスターの掲示や、店内放送での呼び掛け等の取組を、実施します。

(参考) 県ホームページ <https://www.pref.saitama.lg.jp/a0601/parking.html>

埼玉県福祉政策課

☎048-830-3391

FAX 048-830-4801



## 11月11日(金)～11月17日(木)は「税を考える週間」です

国税庁では、「これからの社会に向かって」をテーマとして、税の役割や適正・公平な課税と徴収の実現に向けた国税庁・国税局・税務署の取組について紹介し、国民の皆様が国民生活と税の関わりを理解してもらうことにより、国民各層の納税意識の向上を図ることとしています。

租税の意義や役割について、あらためて考えてみませんか。

詳しくは、国税庁HPまたは秩父税務署へ  
秩父税務署 ☎0494-22-4433

## 【税務署からのお知らせ】

◇11月21日(月)から25日(金)の間(祝日を除く。)に関東信越国税局管内(※)全ての税務署でインボイス制度と補助金の説明会(事前予約制)を開催します。  
※茨城・栃木・群馬・埼玉・新潟・長野県

詳しい開催情報は、関東信越国税局ホームページをご覧ください。

新型コロナウイルス感染症の感染状況等により説明会の開催を延期又は中止する場合があります。

来場に当たっては、公共交通機関をご利用ください。

問合せ先 ☎0494-22-4435

秩父税務署 個人課税部門(直通)

## 自衛官を募集します

【自衛官候補生採用試験】

応募資格 日本国籍を有する方で18歳以上33歳未満の者(※32歳一部制限あり)

受付期間 年間を通じて行っております。

【陸上自衛隊高等工科学校(推薦・一般)】

年齢 中卒(見込含)17歳未満の男子

受付期間 推薦:令和4年12月2日(金)メ切

一般:令和5年1月6日(金)メ切

試験期日 一般1次:令和5年1月14日(土)・15日(日)

のいずれかの指定する1日

一般2次:令和5年1月28日(土)・29日(日)

のいずれかの指定する1日

合格発表 推薦:令和5年1月13日(金)

一般1次:令和5年1月20日(金)

一般最終:令和5年2月9日(木)

受付期間・試験期間は、変更になる場合がありますので、詳細はお問合せください。

何か不明な点については、下記のところまでご連絡ください。

〒360-0037 埼玉県熊谷市筑波3-90-1国際ビル2F

自衛隊埼玉地方協力本部 熊谷地域事務所

☎048-522-4855 担当・満木まで

## <11(いい)月30(みらい)日は「年金の日」です!!>

厚生労働省では、「国民お一人お一人、「ねんきんネット」等を活用しながら、高齢期の生活設計に思いを巡らしていただく日」として、11(いい)月(みらい)日を「年金の日」としました。

この機会に、「ねんきん定期便」や「ねんきんネット」で、ご自身の年金記と年金受給見込額を確認し、未来の生活設計について考えてみませんか。

「ねんきんネット」をご利用いただくと、いつでもご自身の年金記録を確認するほか、将来の年金受給見込額について、ご自身の年金記録を基に様々なパターンの試算をすることもできます。

「ねんきんネット」については、日本年金機構のホームページでご確認いただくか、秩父年金事務所にお問い合わせください。

問合せ:日本年金機構HP <https://www.nenkin.go.jp/>

秩父年金事務所 ☎0494-27-6560

## 日本年金機構からのお知らせ

日本にお住いの20歳以上の方は国民年金に加入し保険料を納付する必要があります。

国民年金制度の内容やメリット、保険料の納付方法や免除の手続きなどをわかりやすく動画でご案内しています。ぜひ、次の動画をご覧ください。

URL「国民年金の加入と保険料の案内」

<https://www.nenkin.go.jp/tokusetsu/20kanyu.html>

問合せ 日本年金機構 秩父年金事務所

☎0494-27-6560

## 理容店、美容店、クリーニング店、めん類飲食店、一般飲食店の お店選びはSマーク登録店で!



Sマークは、厚生労働大臣認可の標準約款制度に従って営業しているお店です。

このSマークを店頭に表示しているお店なら安心、安全、衛生が保証され、皆様の信頼できるお店選びの大きな目安となります。また万一の場合、事故賠償基準に基づいた補償も受けられます。

公益財団法人埼玉県生活衛生営業指導センター

☎048-863-1873

### 令和5年消防協会比企支部消防出初め式

新型コロナウイルス感染症の影響を考慮し、消防関係者のみによる縮小開催とします。一般の方の参加は出来ません。また、令和5年1月7日(土)の午前6時に演習召集信号(サイレン)を吹鳴いたしますので、火災と間違わないようお願いいたします。雨天の場合は中止です。

問合せ 比企広域消防本部管理課 ☎23-2265

### 令和4年度東秩父消防団 特別点検のお知らせ

東秩父消防団から、令和4年度東秩父消防団特別点検についてお知らせいたします。

11月13日(日)に予定しております、令和4年度東秩父消防団特別点検については、コロナ禍での開催方法を検討した結果、今年度は式典内容および参加者等を大幅に縮小し開催させていただくこといたしました。

このため、村民の皆さまの特別点検のご見学並びに関係者の皆さまのご列席は控えさせていただくことといたしました。

例年どおりの開催を楽しみにされていた皆さま方には、大変ご迷惑をおかけしますが、ご理解いただきますようお願い申し上げます。

問合せ 小川消防署東秩父分署 ☎82-1215

### 全国瞬時警報システム緊急地震速報 訓練の実施のお知らせ

11月2日(水)午前10時頃、屋外スピーカーより緊急地震速報が放送されます。災害とお間違いのないようにご注意ください。

○放送内容は以下のとおりです。

「(上り4音チャイム)

只今から訓練放送を行います。

[緊急地震速報チャイム音

緊急地震速報。大地震(おおじしん)です。

大地震です。これは訓練放送です。] × 3回

これで訓練放送を終わります。

(下り4音チャイム)」

問合せ 総務課 ☎82-1221

### 全国瞬時警報システム(Jアラート)

#### 第3回全国一斉情報伝達訓練の実施について

地震や武力攻撃などに備え次のとおり情報伝達訓練を行います。この試験は、全国瞬時警報システム(Jアラート)を用いた試験で東秩父村以外の地域でも様々な手段を用いて情報伝達試験が行われます。

(1) 試験実施日時

11月16日(水)午前11時頃

(2) 試験で行う放送内容

情報伝達手段	放送内容
防災情報音声告知システム(屋外スピーカー)	村内37か所に設置してある屋外スピーカーから、一斉に次のように放送されます。 【放送内容】サイレン+「これは、Jアラートのテストです。」×3回

※Jアラートとは、地震・津波や武力攻撃などの緊急情報を、国から人工衛星などを通じて瞬時にお伝えするシステムです。

(3) その他

当日は、訓練放送と同時に防災タブレットから情報が流れますので、災害とお間違いのないようにご注意ください。

問合せ 総務課 ☎82-1221

### ★ 交通事故被害者のご家族への 援護金について

埼玉県交通安全対策協議会では、埼玉県内在住の交通遺児等を対象に、援護金を給付しています。

※交通遺児等…交通事故(陸海空全ての交通機関の運行により生じた事故)により死亡または重い障害を負った保護者に養育されている児童または生徒

★給付対象者

埼玉県内に在住する乳幼児並びに小・中・高等学校および各種学校等に在学する平成16年4月2日以降に生まれた子供で、下表に掲げる世帯に属する者。

給付対象の子供の人数	同居世帯の総所得額
1人	2,740,000円以下
2人	3,120,000円以下
3人	3,500,000円以下
4人	3,880,000円以下
5人以上	4,260,000円以下

★給付額 子供1人につき10万円

★給付時期 令和5年5月上旬(4月末までに「給付決定通知書」を送付します。)

★申込み期限 令和5年1月31日(火)まで

★申請書類 各市町村、学校等で配布します。

★提出先

みずほ信託銀行浦和支店に郵送または御持参ください。

住所 さいたま市浦和区高砂2-6-18

☎048-822-0191

★問合せ

埼玉県交通安全対策協議会 ☎048-825-2011

埼玉県県民生活部防犯・交通安全課

☎048-830-2955

### 11月は「いじめ撲滅強調月間」です

いじめられた子供には心身に深刻な被害が生じることがあります。いじめは重大な人権侵害であり、決して許されることではありません。埼玉県では、11月を「いじめ撲滅強調月間」に制定し、いじめ問題の根絶に取り組んでいます。いじめを受けていたり、いじめに気が付いたりしたら一人で悩まず相談・通報してください。

相談窓口等

○よい子の電話教育相談(埼玉県立総合教育センター)

【相談内容 いじめ、不登校、学校生活】

18歳以下の子供用(無料) #7300

または 0120-86-3192

保護者用 048-556-0874

(毎日24時間)

Eメール相談 soudan@spec.ed.jp

○いじめ通報窓口(埼玉県教育委員会)

【通報内容 いじめに関すること】

<https://www.pref.saitama.lg.jp/f2209/ijime-soudan-form.html>

ijime-soudan-form.html



### こども食堂フォーラム

埼玉県では、県内の子供の居場所づくりの機運を更に高めていくことを目的に、「こども食堂フォーラム」を以下の通り開催します。皆様のご参加をお待ちしています。

日時: 11月16日(水)

午前10時30分~午後4時15分

場所: 埼玉会館小ホール

申込: 11月9日(水)までに右のQR

コードからお申し込みください。



納税は便利で安全な口座振替をご利用ください

行事予定表(11月)	
3	木 文化の日
10	木 わしのカフェ
13	日 消防特別点検 ※縮小開催
19	土 和紙フェス
20	日 和紙フェス
23	水 勤労感謝の日
26	土 七つの祝
備考	

## 和紙の里コーナー

和紙の里にお越しの際は、新型コロナウイルス感染症感染防止のため、マスクの着用や手指の消毒にご協力いただきますようお願い申し上げます。

11月19日、20日の2日間中庭紙すき家屋において紙すき体験を行います。

ぜひお越しください。



マスクの着用



手指の消毒



距離をあげる

問合せ 和紙の里 ☎82-1468

## 11月の相談窓口

### ○心配ごと相談・行政相談 合同相談所

日時 11月16日(水) 午後1時～3時

場所 1階中会議室

内容 日ごろのご近所トラブル  
身近な心配ごと 等

相談員が国の行政活動全般に関する苦情や相談を受け付けお聞きします。お問合せは下記行政相談員および社会福祉協議会までお気軽に。開設場所等は総務課までお問合せください。

問合せ 行政相談員 高野守生 氏

☎82-0885

社会福祉協議会 ☎82-1238

総務課 ☎82-1221

※新型コロナウイルス感染症の流行状況により、中止とする場合がございます。あらかじめご了承ください。

### ○相談員による消費者相談

日時 毎週金曜日

午前10時～午後3時30分

場所 産業観光課

内容 契約のトラブルや、「これってクーリングオフできるの?」といった疑問に応じます。

\*最近、訪問や電話による業者からの勧誘がみられます。

\*不安な時はまず相談を!

問合せ 産業観光課

☎82-1223

## 11月の休日当番医

月 日	曜日等	医療機関名	診療科目	所在地	電話
11月3日	祝(木)	宏仁会小川病院	内科	小川町原川205	☎73-2750
11月23日	祝(木)	麻見江ホスピタル	内科	鳩山町大字大橋字愛宕1066	☎049-296-1155

※日曜日に診察を行っている医院等については村ホームページをご参照ください。

# 子育て支援センターだより (11月)

子育て支援センターは就学前のお子さんと保護者の方が気軽に参加できるサロンです。

1歳未満のお子さんも大歓迎です！

期日	事業名	場所	内容
2日(水)	のびのび広場	子育て支援センター	おはなし会
9日(水)	あそび教室		七五三の袋作り
16日(水)	のびのび広場		リズムあそび
30日(水)			クリスマスの飾り作り

※時間は全日午前10時～11時30分です。

※子育て支援センターの利用時間は午前9時～午後4時です。

問合せ 子育て支援センター ☎82-0601

今後の新型コロナウイルス感染症の状況により、予定が変更となる場合があります。その際には電話による発育相談等の子育てに関するお悩み相談を受け付けております！

お子さんが家でできる発育を促す楽しい遊び方や、日ごろの生活内容など、子育て支援センター職員が親身になってお聴きします。お気軽にお電話ください！

## 杭を残して悔い残さず!!!

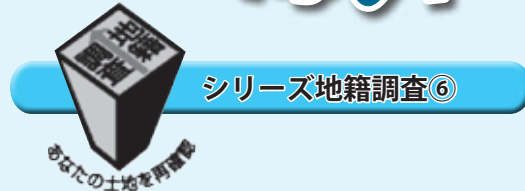

### 村全体の地目別土地利用状況・筆数 (調査開始時)

#### 調査対象土地の利用状況

合計 3,706.00ha

- 田
- 畑
- 宅地
- 山林
- 雑種地
- その他

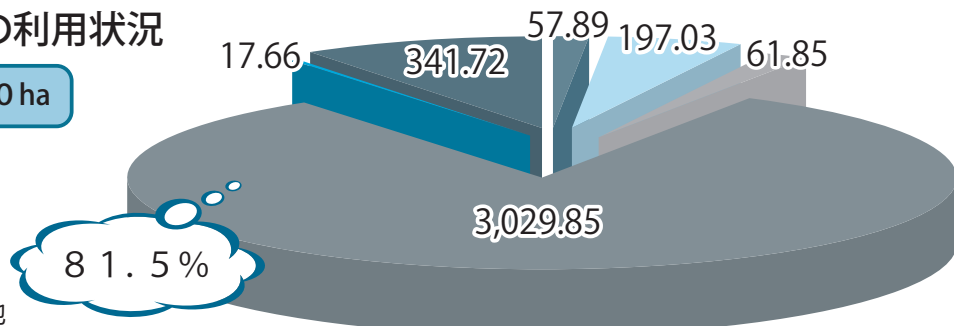

#### 調査対象地目筆数

合計 26,333筆

- 田
- 畑
- 宅地
- 山林
- 雑種地
- その他

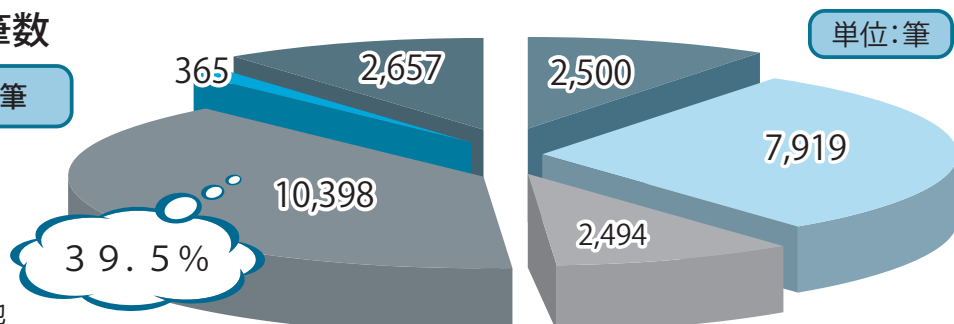

地籍調査の推進にご理解とご協力をお願いします。

建設課地籍調査担当 ☎82-1222

出典: 地籍調査Webサイト (<http://www.chiseki.go.jp/copyright/index.html>)

# 梶川小学校5年生 稲刈りを体験



10月11日(火)、梶川小学校5年生が稲刈り体験授業を行いました。春に江原國利さん(奥沢)、福島康雄さん(奥沢)、植松裕司さん(奥沢)、大久根宏さん(安戸)4名の講師の方々にご指導いただき、子どもたちが泥だらけになり田植えをした苗が大きく立派に育ち、たわわ

に実った稲穂を刈ることができました。

当日、子どもたちは江原さんの説明を熱心に聴き、楽しく稲刈り体験ができました。米づくりの大変さと喜びを体いっぱいを感じる体験ができ、とても有意義な時間を過ごすことができました。

## ♪ 東秩父村の学校給食 ♪

～ 9月9日(金)の献立 ～

実際の給食



9月9日の給食は明日の十五夜をお祝いした「十五夜給食」です。

十五夜は、1年の中で月がもっとも美しく見える夜のことです。昔の暦である旧暦では、7月、8月、9月が秋でした。3か月ある秋の真ん中の8月15日が「十五夜」といわれ、秋の真ん中の日のことを「中秋」というので、この日の月は、「中秋の名月」とよばれます。

平安時代には、貴族たちが月を見て楽しみ、江戸時代になると、月を見るだけでなく、食べ物の収穫に感謝する「収穫祭」の意味も加わりました。収穫への感謝と豊作への願いを祈願するため

に、満月のような丸い団子を供え、団子を食べることで、健康と幸せが訪れるようにと願いました。そして、稲に似たすすきを飾ることで、米の豊作を願いました。また、9月頃に収穫される「芋」をお供えすることから「芋の名月」とも呼ばれています。

9月9日は、月に見立てたゆで卵と、枝豆をすりつぶして作った「ずんだ」に団子を和えた『ずんだ団子』で1日早い十五夜をお祝いします。ちなみに「ずんだ団子」は宮城県の郷土料理です。

問合せ 教育委員会事務局 ☎82-1230