

云
報

東ちちふ



「わしのちゃん」

10

2022年10月1日

NO.584



武蔵野美術大学の学生が東秩父村に1週間滞在！

すてきな黒板アートを披露してくれました♪

(9月1日～SUMMER ARTWEEK～ 武蔵野美術大学×東秩父村)

「青い目の人形(付「パスポート他)」が 村指定有形文化財に指定

東秩父村新指定文化財紹介

指定名称	青い目の人形(付「パスポート他)	指定区分	有形文化財
種別	歴史資料	員数	5点
所有者	東秩父村教育委員会	所在地	御堂634
		指定年月日	令和4年8月24日

8月24日(水)、村教育委員会は「青い目の人形(付「パスポート他)」を村指定有形文化財に指定しました。

日米関係が極度に緊張していた昭和2(1927)年、アメリカ合衆国のシドニー・ルイス・ギュリック博士が計画した親善人形計画に対し、渋沢栄一が賛同し日本国際児童親善会の会長となり、青い目の人形の受け入れ態勢を整えました。

昭和2年2月、アメリカ合衆国の子供達から約13,000体の青い目の人形が日本に贈られ、埼玉県には178体が配付されました。

秩父郡に13体が配付され、東秩父村にはニューヨーク生まれのマーガレット・フォックスが大河原尋常高等小学校(現東秩父村立槻川小学校)に贈られました。

しかし、戦時下に入り、青い目の人形はアメリカ合衆国から贈られた敵国人形とされ、廃棄や焼却されるなど不幸な時代を迎えます。

戦後、忘れ去られていた青い目の人形は、昭和48年(1973)頃から各地で保存されていることがわかりました。現存しているのは全国で約330体といわれ、埼玉県には12体が現存しています。

青い目の人形とともにパスポートも現存しているのは、埼玉県内では4体。特にマーガレット・フォックスは、当時のままの衣装で大切に保存されており、貴重であります。

なお、「付「パスポート他)」とは、人形のパスポート、保存箱、秩父郡人形受領式写真、大河原尋常高等小学校歓迎会写真等です。

青い目の人形が日米親善に果たした役割や、その後、敵国人形として多くの人形が焼却等の処分された事実などから、平和を学ぶうえで貴重な教材です。

そこで、今回、教育委員会において村指定有形文化財に指定する運びとなりました。村に残るこの貴重な文化財を、これからも後世に伝えていきます。



もくじ

「青い目の人形（付 パスポート他）」が
村指定有形文化財に指定…………… 2

もくじ…………… 3

くらしの情報…………… 4～ 6

村トピ…………… 7

地籍調査…………… 8

各課からのお知らせ…………… 9～10

文芸コーナー…………… 11

各団体からのお知らせ…………… 12～13

各種事業のお知らせ…………… 14～15

県民手帳・空き家コーディネーター…………… 16

土木工事等のお知らせ

10月1日現在、村内で発注されている道路工事等です。ご迷惑をお掛けいたしますが、ご理解ご協力をお願いいたします。

県発注工事等

- ・総A除) 災害防除工事 (奥沢工区その1) 【奥沢地内外】
- ・312二本木線 (1号箇所) 森林管理道施設災害復旧工事 【坂本地内】
- ・社資 (砂防) 工事 (摩利支天沢測量業務委託) 【奥沢地内】
- ・急傾斜地崩壊対策工事 (白石現況測量業務委託) 【白石地内】】

村発注工事等

- ・(1災282号) 下河原橋架替工事 【下部工】 【安戸地内】
- ・(1災282号) 下河原橋架替工事 【上部工】 【安戸地内】
- ・村道4045号線 (葉山橋) 復旧工事 【御堂地内】
- ・村道1-2号 (萩平) 線路肩修繕工事 【御堂地内】
- ・村道2-7号 (和知場) 線側溝整備工事 【坂本地内】
- ・森林管理道白萩線舗装修繕工事 【皆谷地内】
- ・森林管理道秩父高原線舗装修繕工事 【皆谷地内】

問合せ 建設課 ☎82-1222

世帯と人口 8月中の人口動態

世帯	1,061	転入	3	転出	5
人口	2,580	出生	0	死亡	4
男	1,312	※世帯と人口は9月1日現在、			
女	1,268	その他は8月中の動きです。			

図書館からのお知らせ

～今月のおすすめ本～

星座<秋> 著者/林 完次

【内容紹介】

秋の夜空に見ることができる星座を紹介した本☆星座の物語、星の固有名詞などを、星座の見つけ方とともにやさしく解説した入門書です。とくに、探したい星座が、いつ(月日、時刻)、どこ(星空のどのあたり)にあるのか、簡単に調べることができる本となっています。夜風にあたりながら、秋の星空散歩を楽しんでみてはいかがでしょうか？

※教育委員会、図書館カウンターにて、購入リクエストも承っております。
(注意)リクエスト本の内容によっては購入できない場合もございます。



びん類(無色びん・茶びん)について

毎月第4火曜日のびん類の日で収集する対象は、飲料・食用の無色透明なびんと茶びんとなっております。

飲料・食用以外の無色びん・茶びんは毎月第3火曜日の「ガラス類・ペットボトル」の日に出してください。

ご協力をお願いいたします。

問合せ 保健衛生課 ☎82-1777

捨てればごみ、分ければ資源

～資源およびごみの収集実績を報告します～

○資源回収

	8月分	前年同月比 増減
紙類	4,590 kg	-1,160 kg
衣類	710 kg	+150 kg
アルミ缶	270 kg	+4 kg
資源物 売却収入	64,740 円	+5,516 円

○ごみ収集

	8月分	前年同月比 増減
可燃ごみ	36,240 kg	-3,120 kg
1人1日 あたり排出量	453 g	-26 g

○今年度収集実績(累計)

	今年度累計 (4月～)	前年同月比 増減
可燃ごみ	159,990 kg	-24,400 kg
1人1日 あたり排出量	405 g	-49 g

※ごみの分別と資源化、減量化にご協力ください。

問合せ 保健衛生課 ☎82-1777

9 月村議会定例会報告

村議会定例会が9月12日～16日に開かれ、条例改正等15案が審議され、いずれの議案も原案どおり可決されました。

決算認定

◆令和3年度東秩父村一般会計ほか、国民健康保険、介護保険、合併浄化槽設置管理事業、後期高齢者医療、簡易水道事業の5つの特別会計の歳入歳出決算が認定されました。

補正予算

◆一般会計補正予算（第3号）
 (内容) 歳入歳出予算の総額にそれぞれ4億570万円5千円を追加し、歳入歳出予算の総額を23億7240万3千円とするものです。

◆国民健康保険特別会計補正予算（第1号）
 (内容) 歳入歳出予算の総額から、それぞれ12万2千円を減額し、歳入歳出予算の総額を4億2987万8千円とするものです。

介護保険特別会計補正予算（第1号）

(内容) 歳入歳出予算の総額にそれぞれ1417万円を追加し、歳入歳出予算の総額を4億6517万円とするものです。

条例改正

◆職員の勤務時間、休日及び休暇に関する条例及び職員の育児休業等に関する条例の一部を改正する条例制定について

(内容) 地方公務員の育児休業等に関する法律の一部改正に伴い、所要の改正をする必要があるため、条例の一部を改正するものです。

その他

◆工事請負契約の変更契約の締結について

(内容) (1) 災282号 下河原橋架替工事【下部工】の請負契約の変更契約を締結するものです。

◆財産の無償譲渡について

(内容) 東秩父村光ファイバーケーブル設備及び附帯設備を東日本電信電話株式会社は無償で譲渡するものです。

◆後期高齢者医療特別会計補正予算（第1号）
 (内容) 歳入歳出予算の総額にそれぞれ105万5千円を追加し、歳入歳出予算の総額を4505万5千円とするものです。

◆合併処理浄化槽設置管理事業特別会計補正予算（第1号）
 (内容) 令和4年度東秩父村合併処理浄化槽設置管理事業会計予算について補正するものです。

◆簡易水道事業特別会計補正予算（第1号）
 (内容) 令和4年度東秩父村簡易水道事業会計予算について補正するものです。

◆職員の勤務時間、休日及び休暇に関する条例及び職員の育児休業等に関する条例の一部を改正する条例制定について

(内容) 地方公務員の育児休業等に関する法律の一部改正に伴い、所要の改正をする必要があるため、条例の一部を改正するものです。

新タブレットの配付について

▶▶11月に防災タブレットが新しくなります!

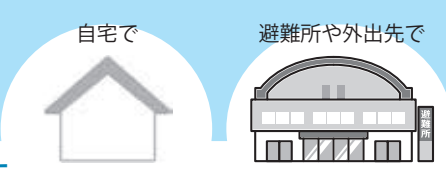

■シルバー人材センターの会員が配付します

期 日：11月1日（火）から
 方 法：シルバー人材センターの会員が全戸を順次訪問して配付します。
 その他：新しいタブレットの配付と同時に現在、ご家庭にあるタブレットを回収しますので、ご準備をお願いします。

■配付イメージ





ご存知ですか「行政相談週間」

10月17日（月）から23日（日）は「行政相談週間」です。

この週間では、行政相談制度を広く周知し、皆さまにこの制度を利用していただくため、関係行事を全国的に実施しています。

本村でも、総務大臣から委嘱された行政相談委員が行政相談所を開設して、皆さまからの相談をお待ちしています。

行政相談委員は相談を受け付け、専門機関への橋渡し役を担っています。「分からない」「説明に納得できない」「処理が間違っているのではないかなど」の相談や要望がありましたら、お気軽にお問合せください。

日 時 10月17日（月） 午後1時～3時

場 所 東秩父村役場1階中会議室

相談内容 登記、雇用、年金、相続、税金、道路、行政一般など

※広報「東ちちぶ」では、14ページに相談窓口や実施予定などのお知らせを掲載しています。また、行政相談委員は自宅でも相談を受け付けています。本村の行政相談委員は高野守生氏（☎82-0885）です。

このほか、総務省関東管区行政評価局でも相談を受付けています。

「行政苦情110番」 ☎0570-090110

問合せ 総務課 ☎82-1221

こども医療費について

現在、18歳年度末までは、比企管内の契約医療機関等では医療費の窓口払いが不要になっています。範囲が、10月1日から埼玉県内に所在する保険医療機関（医科、歯科）および保険薬局等まで拡大します。ただし、対応していない医療機関につきましては、従来通り窓口払いとなりますので、あらかじめご了承ください。

問合せ 住民福祉課 こども医療費担当 ☎82-1226

こどもへのインフルエンザ予防接種を補助します

村では、11月（10月に接種したものを含む。）から、令和4年10月1日時点において生後6か月以上のお子様で、令和5年4月1日までに満18歳に達する方までを対象としたインフルエンザ予防接種の補助を行います。こどものインフルエンザ感染予防と、保護者の経済的負担軽減を目的としています。1回の接種につき、3,000円を、同年度内に2回まで補助します。

（ただし、1回あたりの接種金額が3,000円未満の場合はその額とします。）

接種後、村の補助金交付申請書に必要事項を記入し、領収書（インフルエンザ予防接種の名称・接種日・接種者名が必ず記載された領収書）を添付して、住民福祉課または保健センターに提出してください。対象者には申請書等を郵送いたします。

問合せ 住民福祉課 ☎82-1226

草刈り機の注意点

- ▼ヘルメット、保護メガネなど、保護具を必ず装着し、事前に機器の点検を行ってから作業する
- ▼作業をする場所に、小石や枝、硬い異物などがいないか確認し、除去を行ってから作業を開始する
- ▼障害物や地面などにぶつかって起きる刈刃の跳ね（キックバック）に注意する
- ▼刈刃に詰まった草や異物を取り除く際は、必ず機器を止めてから行う

特に道路付近での作業は、飛散した異物が作業者自身や周囲の歩行者などに当たってけがをさせたり、物に当たって破損させたりすることがありますので、取り扱いには十分注意しましょう！



フードドライブにご協力いただきありがとうございました

7月1日から本村では「家庭内であまっている食品を集め、収集窓口を通して生活困窮者等に対し配布を行う」ことを目的とした「フードドライブ事業」を展開していました。

その結果、多くの住民の皆さまにご協力をいただき、たくさんの食品を集めることができました。心から感謝申し上げます。

つきましては、一定程度の収集があったため、村内の生活困窮者等へ配布を行います。配布は、**第1次対象者**（生活保護受給者および就学援助家庭ならびにひとり親世帯）を優先的に行い、その後の残り具合により社会福祉協議会と連携し、**第2次対象者**（「歳末助け合い運動」対象者）への配布を検討します。

10月上旬には第1次対象者へ配布希望確認通知と食品リスト（簡略化版）を送付いたしますので、希望者は期日までに役場へお越しく下さい。

皆さまのおかげで、東秩父村に「助け合いの輪」が築けましたこと、重ねてお礼申し上げます。今後ともフードドライブへのご理解ご協力をお願いいたします。

問合せ 住民福祉課 ☎ 82-1226

東秩父村地域応援商品券使用期限のお知らせ

6月に配布いたしました、地域応援商品券の使用期限についてお知らせします。

■使用期限

11月30日（水）まで

※12月以降は利用できませんので、お早めにご利用ください。

■取扱加盟店舗一覧

★取扱加盟店一覧（50音順）★

	事業者名	職種		事業者名	職種
あ	あやラーメン	飲食業	そ	そば処奥沢	飲食業
い	イワナ屋	飲食業	た	タカノ表具店	建設業
	岩田自動車商会	サービス業		tata hair&spa(タタヘアアンドスパ)	サービス業
お	落合の店	小売業	ち	Cefalu(チェファル)	飲食業
	オートガレージ山崎	サービス業	つ	(株)槻川住建工業	建設業
か	カフェー休	飲食業	て	であそぶキッチン	飲食業
	笠山だんご	飲食業	ね	根岸商店	小売業
く	(有)栗島油店	小売業	の	(有)野口工務店	建設業
	こ	コーヒー&スタジオ今人	飲食業	ひ	(株)東秩父村和紙の里
	(株)小松屋本店	小売業		(有)東秩父モータース	サービス業
	米屋商店	小売業		平野屋	小売業
	酵素風呂野土花	サービス業		東秩父みすぎ整体院	サービス業
さ	定峰峠・峠の茶屋	飲食業		美容室えはら	サービス業
	(有)サンライフ	建設業	ま	丸富建築工房	建設業
し	JA埼玉中央東秩父直売所	小売業	む	ムトウ美容室	サービス業
	JA女性部さとやま工房	小売業	め	めん処みはらし	飲食業
	寿々美容室	サービス業	も	(有)モーターハウスのぐち	サービス業
	食事処 田中屋	飲食業	や	ヤマメの里バーベキューガーデン	飲食業
す	水輪フィッシングセンター	飲食業	よ	洋食堂 八間屋(やまや)	飲食業
	すきふね	飲食業	ら	らーめん彩佐屋	飲食業
	鈴屋	小売業	り	リサイクルショップやまや	小売業
せ	世界一小さなつりばりセンター銀鱗亭	飲食業		理容神田	サービス業
	関根建設	建設業			

※取扱加盟店については東秩父村ホームページまたは、産業観光課窓口でもご確認いただけます。

問合せ 産業観光課 商工観光担当 ☎ 82-1223

鈴木一男さん 民生委員・児童委員功労賞を受賞

9月5日、埼玉会館において令和4年度第48回埼玉県民生委員・児童委員大会が開催され、本村民生委員・児童委員の鈴木一男さん（坂本）が「民生委員・児童委員功労賞」を受賞しました。この賞は在職期間が17年以上で、これまでの地域活動実績が良好な委員が対象。鈴木さんは、平成16年12月から民生委員・児童委員として地域または県協議会での積極的な活動が評価され受賞となりました。



第60回村民球技大会テニスの部結果

8月21日（日）、御堂テニスコートにおいて、村民球技大会テニスの部が開催され、総勢16名が参加し熱戦を繰り広げました。

男子ダブルスの優勝は小鯖・池田ペア、準優勝は広永・吉野ペア。女子ダブルスの優勝は茂木・大熊ペア、準優勝は山崎・市之瀬ペアでした。入賞した皆さま、おめでとうございます。

公民館講座 エレキギター教室を開催しました

8月27日（土）、ふるさと館（旧大内沢分校）において大久根淳さん（安戸）を講師に迎え、助手の田中輝明さん（坂本）、新井稔さん（寄居町）の指導のもと、「エレキギター教室」を開催しました。

新型コロナウイルス感染防止対策を徹底して実施し、9名にご参加いただきました。大久根さんから、チューニング方法やピックの持ち方、コードなどの基本を教えていただいたあと、ディープ・パープルの名曲スモーク・オン・ザ・ウォーターのワンフレーズを参加者全員で弾きました。

初めてエレキギターに触れた方は、弦の押さえ方が難しそうでしたが、エレキギターに興味を持ったという声もあり、魅力を感じていただけたようです。



スクールガード講習会を開催

9月7日（水）、東秩父村役場においてスクールガード講習会を開催しました。

小川警察署槻川駐在所千野佑樹警部補を講師に迎え、実際にあった事件や事故の実例を挙げ、巡回パトロールや危険個所における監視の重要性、不審者・不審車両への対応、緊急時の対応要領等について、具体的にご説明いただきました。

講習会の内容を踏まえ、スクールガードは今後も子供たちの安全を守るため尽力していきます。

○スクールガードを募集します。

教育委員会では、スクールガードのボランティアを募集しています。

スクールガードの活動は少人数では限界があり、地域の皆様の協力が欠かせません。ご協力いただける方は、教育委員会事務局へお電話をお願いします。

問合せ 教育委員会事務局 ☎82-1230



明るい選挙啓発ポスターコンクール審査会

9月13日（火）、東秩父村役場において明るい選挙啓発ポスターコンクール審査会を実施しました。明るい選挙啓発ポスターは、「一人でも多くの方が政治や選挙に関心を持ち、すすんで投票に参加し、ルール違反なく公正に選挙が行われること」を目的としています。

村選挙管理委員会で第1次審査を実施し、今年度は出品数8点（小学校7点、中学校1点）の中から6点（小学校5点、中学校1点）を埼玉県選挙管理委員会へ提出しました。

提出した作品の中で第2次審査受賞作品は、展示会・埼玉県選挙管理委員会ホームページに掲載される予定となっています。ご応募いただいた皆さん、ありがとうございました。



杭を残して悔い残さず!!!



シリーズ地籍調査⑤



地籍調査の全体計画

調査対象面積	調査対象筆数	区割（大字単位）	完了目標年度
・ 37.06 km ²	・ 26,333筆	・ 30区画	・ 令和29年度 ・ 通算32年間

地籍調査事業の実施方法

- ・ 平成24年度から事業採択された、国土調査法第10条第2項の規定に基づき実施する地籍調査事業（2項委託）により進めます。

2項委託とは

- ・ 地籍調査を適正かつ確実に実施することができると認められる民間法人に対して、工程管理・検査を含め、一体的に委託し実施するものです。

用語の定義

- ・ 2項委託＝国土調査法第10条第2項の規定に基づき東秩父村が地籍調査の実施を委託すること
- ・ 委託者＝東秩父村
- ・ 受託法人＝委託者より地籍調査の実施を受託した法人

地籍調査の推進にご理解とご協力をお願いします。
建設課地籍調査担当 ☎82-1222

出典：地籍調査Webサイト (<http://www.chiseki.go.jp/copyright/index.html>)



総務課からのお知らせ

第20回

秩父都市人権フェスティバル

秩父都市人権教育・啓発推進連絡会議では、人権に関する正しい理解を深めるとともに、人権意識の高揚を図ることを目的として「第20回秩父都市人権フェスティバル」を開催します。

日時 10月21日(金)

午後1時30分～3時40分

(開場：午後0時30分)

会場 皆野町文化会館

定員 300人

内容 東小雪氏ひがしこゆき(公認心理師・LGBTアクティビスト・元タカラジェンヌ)による講演など

参加費 無料

問合せ 総務課 ☎82-1221



税務会計課からのお知らせ

10月から12月は滞納整理強化期間です ～ストップ！滞納～

村税は、私たちが安心して暮らしていくための貴重な財源であり、定められた期限(納期限)までに自主的に納めていただくものです。

多くの方に期限までの納付にご協力いただいておりますが滞納している方が一部いらっしゃる状況です。

負担の公平性と税収確保のため、東秩父村を初め県内62市町と埼玉県では「滞納整理強化期間」を設定し、「ストップ！滞納」を合言葉に徴収対策を進めています。

本村では、資産がありながら納税いただけない方に対する差押え強化など、滞納の解消に向けた取組を行ってまいります。

皆さまには、納期内納税、早期納付に御協力をお願いします。

税務会計課 ☎82-1224



保健センターからのお知らせ

上手に減ら脂ま塩う！

料理が好きな方はもちろん、日々の食事のメニューがマンネリ化…とお悩みの方も大歓迎。

食欲の秋に向けてご家庭でも作りやすく、少しの工夫でヘルシーになるメニューをご紹介します。

実際に調理をしながら、コツを学んでみませんか??



日時 10月26日(水)

午前10時～正午 ※状況によって時間が延びる可能性があります

対象 東秩父村在住・在勤者

定員 10名

会場 保健センター 調理実習室

講師 近江 みよ子 先生

持ちもの エプロン、三角巾、参加費(500円程度を予定しています)

✳️材料の準備の都合上、10月17日(月)までに電話にてお申し込みください。

✳️新型コロナウイルスの感染状況によっては、調理実習を中止し、内容を変更する場合があります。

問合せ 保健センター ☎82-1557



教育委員会からのお知らせ

比企地区文化財めぐり参加者募集 「建物で巡る川島町」

比企地区文化財振興協議会では、比企地区の文化財めぐりを実施しています。今年度は川島町の文化財をめぐります。

日 時	11月14日(月) 小雨決行
集 合	午前8時15分 東秩父村役場駐車場 ※集合後、公用車で川島町に向います。
帰 着	午後1時頃
見学場所	約6.4kmコース 廣徳寺大御堂、鈴木家住宅など
準備用品	ウォーキング可能な服装、飲み物、雨具、筆記用具、その他必要と思われるもの ※昼食休憩はございません。
募集人数	5名(村内在住または在勤の方) ※先着順とさせていただきます。
参加費用	無 料
そ の 他	保険加入の都合上、必ず事前にお申し込みください。お申し込みのない方の当日参加は受付できませんので、あらかじめご了承ください 参加する方は必ずマスク着用をお願いします。
申 込 み	10月24日(月)までに教育委員会へお申し込みください。
主 催	比企地区文化財振興協議会
問 合 せ	教育委員会事務局 ☎82-1230

第39回東秩父村民マラソン大会について

例年12月に実施している東秩父村民マラソン大会は、村スポーツ協会理事会で協議を行った結果、村内における道路工事や鉄塔工事に伴う交通規制、また新型コロナウイルス感染症の影響を鑑み、皆様の健康、安全を第一に考慮し中止とさせていただきます。ご理解の程、お願い申し上げます。

教育委員会事務局 ☎82-1230

おうちで簡単“ながら”運動！

今月はおなか引き締めにも効く「いすに座って上体たおし運動」をご紹介します。イスに座ってする腹筋運動は、あお向けでする腹筋運動と違い、背中や太ももや腰の筋肉を使わず、腹筋のみを集中的に刺激するため、おなか引き締めには最良な方法なのです。ぜひ試してみてください☆

- ①いすに浅く座り、背中を少し丸める。
- ②軽くあごを引き、おなかに力を入れて少しずつゆっくりと上体を後ろへたおし、背もたれにつけずに元の姿勢にゆっくりと戻す



※背もたれにつく寸前で数秒間キープするとさらに効果的です。

問合せ 教育委員会事務局 生涯スポーツ担当 ☎82-1230

みどりの杜俳句会

つゆ草の山路に一輪遅れ咲く

佐山ケサ子

みんなや木の間を白き雲移る

松本 孚子

段畑の間間にまっすぐ山の百合

梅澤きくえ

昼食に添へて好みの新生姜

吉田 愛子

山風に細かく揺れて百合の花

今村千鶴子

秋の空雲の流れの消えてゆく

鈴木 啓子

みどりの山崖に白百合貴品あり

木村 弘子

土手の木木夏雨に濡れ青つよし

飯野はつ志

雨上がり羽を広げて小鳥来る

田村 好子

土手の草むら白百合の一本ひらく

西 ツル

朝焼けや山空ぼかし柄となる

関口 侑子

うたた寝の夢に蝸来て鳴けり

野口利江子

昼食のカレー素揚げの夏野菜

神田 昌美

炎天下花壇の草のうなだるさ

小林 一樹

朝日射す秋明菊のさやかかな

小宮 勉

蝸や施設の庭に露店組む

岩崎 真人

烏瓜藪に絡みて花しほむ

土屋 厚子

擬宝珠の途切れず咲けり山の道

初雁 功子

葉の上に並びてひらき山法師

岡部富美子

銃線の庭木に絡みひらきけり

鯨井 和枝

森行くや草の中なる夏蕨

山田 美子



人権シリーズ

396

『自閉スペクトラム症・障がいの「特性」は「個性」』
「自閉スペクトラム症（ASD）」は、「対人関係が苦手」・「強いこだわり」といった特性のある発達障がいの一つです。

以前は、特性の有無などで、「自閉症」「アスペルガー症候群」「特定不能の広汎性発達障がい」などと分けていましたが、近年は統一して「自閉スペクトラム症」と呼ぶようになりました。

この障がいのある人たちの中には、言語の発達や知的発達の遅れが見られない人たちもいますが、次のような行動等がよく見られます。

遠まわしな表現や比喩を使った表現、表情やしぐさから相手の感情を読み取ることに困難さがあるため①自分の話ばかりする②相手が傷つく言葉を悪気なく言ってしまう③決まったルーティンが崩れ、新しい環境へ適応が必要になったときパニックに陥りやすい」などが挙げられます。

これらの行動は、これまでの多くの研究から、親の育て方やしつけ方などが原因ではないことがわかっています。

この障がいのある人たちは、周囲の人たちに障がいの特性を理解してもらえず、人間関係がうまくいかなくなり、ストレスがつのり身体症状（頭痛、腹痛、食欲不振）や精神症状（不安、うつ、緊張、興奮）など、「二次的な問題（二次障がい）」を引き起こし易いと言われています。

障がいのある人たちが生きづらい社会は、そうでない人にとつても生きづらい社会です。

障がいの「特性」はその人の「個性」と思って接してください。障がいのある人を丸ごと理解して受け入れている社会が、人権を尊重している社会だと思います。

学校教育指導員 足田 正典

東秩父村教育委員会開催のお知らせ

日時 10月25日（火）午後1時30分～
場所 役場2階新会議室
問合せ 教育委員会事務局 ☎82-1230

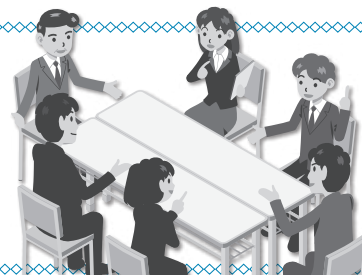

埼玉県の電話相談窓口 「子どもスマイルネット」に相談してみませんか？

- 子どもスマイルネットは、子供（原則18歳未満）に関わる様々な悩みについて相談を受ける埼玉県の電話相談窓口です。
友達のこと、学校のこと、家族のこと、子育てのことなど、どんな悩みでも相談できます。
お子さんも、保護者の方も、お気軽にご相談ください。
名前は言わなくても大丈夫！秘密は守ります。
- いじめや体罰など子供の権利侵害に関する相談については、希望により「埼玉県子どもの権利擁護委員会」が面接相談（予約制）を行い、関係機関と協力しながら問題の解決に取り組みます。

子供本人からの相談（例）

- ・クラスでいじめられたり、仲間はずれにされた
- ・SNSで悪口を言われている
- ・学校に行きたくない
- ・先生からの体罰やひどい言葉に傷ついた
- ・家事や家族の世話で勉強や友達と遊ぶ時間がない
- ・やりたいことが分からず将来が不安

保護者からの相談（例）

- ・子育てがうまくいかずイライラする
- ・仕事と子育ての両立で疲れてしまった
- ・子供が反抗する
- ・学校にいじめの相談をしたが改善されない
- ・子供が学校に行きたがらず心配
- ・悩みを話せる人がいない

- 相談専用電話番号 048(822)7007
- 相談時間 午前10時30分～午後6時
毎日（祝日・12/29～1/3を除く）
- ホームページ <https://www.pref.saitama.lg.jp/a0608/smile-net/index.html>



埼玉県マスコット「コバトン」「さいたまっち」

問合せ先

埼玉県福祉部子ども安全課
児童権利擁護担当 中嶋
電話：048-834-8755
FAX：048-822-4559
e-mail a3340-02@pref.saitama.lg.jp

全国一斉「女性の人権ホットライン」強化週間の実施について

さいたま地方法務局と埼玉県人権擁護委員連合会は、夫・パートナーからの暴力やストーカー行為など、女性をめぐる様々な人権問題に取り組むため、全国一斉「女性の人権ホットライン」強化週間として、通常の受付時間を延長するなどし、一人でも多くの女性から専用相談電話による相談を受け付けます。

- 1 期 間 11月18日（金）～24日（木）
- 2 時 間 午前8時30分から午後7時まで
※ただし、11月19日（土）、11月20日（日）および11月23日（水・祝日）は午前10時～午後5時
- 3 電 話 番 号 0570-070-810
- 4 相 談 担 当 者 法務局職員と人権擁護委員が対応します。
（秘密は厳守します。）
- 5 問 合 せ さいたま地方法務局人権擁護課
☎048-859-3507

事業主の皆様へ
労働保険のお知らせ

労働保険料（労災保険・雇用保険）の第2期分の納期限は10月31日です。

納付書は、納期限の10日前頃に該当事業所へ郵送します。

また、保険料納付には口座振替が便利です。申し込み手続きについては厚生労働省もしくは埼玉労働局のホームページをご覧ください。

問合せ 埼玉労働局労働保険徴収課
☎048-600-6203（FAX6223）

10月は不正軽油撲滅対策強化月間です

不正軽油とは、軽油引取税の脱税を目的として、軽油に灯油や重油などを混ぜた自動車の燃料のことです。
不正軽油の製造・運搬・販売・使用は悪質な脱税行為です。不正軽油に関する情報をお持ちの方は御連絡ください。

問合せ 埼玉県総務部税務課課税担当
☎048-830-2658

埼玉友好士業協議会

「暮らしと事業のよろず相談会」

日 時 11月5日（土）午前10時30分～午後3時30分
会 場 J R 浦和駅西口前 浦和コルソ7階ホール
（さいたま市浦和区高砂1-12-1）

開催目的 弁護士、司法書士、土地家屋調査士、税理士、行政書士、社会保険労務士、公認会計士、不動産鑑定士、公証人、中小企業診断士および弁理士という11団体各専門家が一堂に会し、それぞれの専門性を活かして、県民・事業者等を対象とした無料相談会を開催し、ワンストップサービスでの相談機会を提供するとともに、各専門士業制度等を広報させていただくことを目的とします。

相 談 料 無料 事前申込 不要
後 援 埼玉県、さいたま市
主 催 埼玉友好士業協議会
問 合 せ 一般社団法人埼玉県中小企業診断協会〔事務所048-762-3350〕
〒330-0063 さいたま市浦和区高砂4-3-21三協ビル5階

埼玉県議会フォトコンテスト作品募集

令和2年1月1日以降に県内で撮影された未発表の作品を募集しております。

応募要領は県議会ホームページをご覧ください。県議会事務局政策調整課広報担当（☎048-830-6257）までお問い合わせください。

令和4年度里親入門講座のご案内

私たちの周りには、さまざまな事情により、家族と一緒に暮らすことのできない子どもたちがいます。こうした子どもたちを家庭に迎え入れ、温かく成長を見守り育ててくれる里親さんを募集しています。里親入門講座では、里親制度の概要を説明し、里親さんの子育て体験談をお話します。里親に関心のある方は、ぜひご参加ください。

日時 11月5日(土) 午後2時～4時
 場所 川越児童相談所 大会議室(川越市宮元町33-1)
 内容 ①里親制度の説明 ②養育体験談
 対象 埼玉県内にお住まいの方で、里親制度について関心のある方
 定員 30人(管内優先・申込順)
 参加費 無料
 申込み・問合せ 川越児童相談所里親推進担当
 ☎049-223-4152
 (午前8時30分～午後6時15分)

自衛官を募集します

【第5回・第6回自衛官候補生採用試験】

応募資格 日本国籍を有する方で18歳以上33歳未満の者
 応募締切 第5回 10月14日(金)
 第6回 11月11日(金)
 試験期日 第5回 WEB試験:10月21日(金)・22日(土) いずれか1日
 口述試験および身体検査:10月28日(金)～31日(月) いずれか1日を指定されます。
 第6回 WEB試験:11月18日(金)～20日(日) いずれか1日
 口述試験および身体検査:11月25日(金)～28日(月) いずれか1日を指定されます。

※募集は年間を通じて行っております!!
受付期間・試験期間は、変更になる場合がありますので、詳細はお問合せください。

何か不明な点については、下記のところまでご連絡ください。
 〒360-0037 埼玉県熊谷市筑波3-90-1国際ビル2F
 自衛隊埼玉地方協力本部 熊谷地域事務所
 ☎048-522-4855 担当・満木まで

法の日週間(10月1日～7日) 記念 無料電話法律相談会

埼玉弁護士会では、法の日週間(10月1日から7日)を記念し、一般民事、家事、遺言・相続、多重債務などの問題について、以下とおり弁護士による無料電話法律相談会を開催いたします。

日時 10月1日(土) 午後1時～4時(受付午後3時30分まで)
 相談専用電話番号 ☎048-865-7840
 ※相談日のみの臨時電話になります。
 相談料 無料 ※電話代は相談者負担になります。
 事前申込み 不要 ※当日相談専用電話へお電話ください。
 問合せ 埼玉弁護士会法律相談センター
 ☎048-710-5666

行政書士制度広報月間「行政書士無料相談会」

日時 10月15日(土) 午前10時～午後5時
 会場 ピオニウォーク東松山2F フードコート前
 埼玉県東松山市あずま町四丁目3番地
 内容 相続、許認可ほか暮らしの相談
 主催 埼玉県行政書士会東松山支部
 連絡先 東松山支部長 ☎中野080-3600-3298

お求めは埼玉県内の宝くじ売り場で!!

「ハロウィンジャンボ宝くじ」と「ハロウィンジャンボミニ」が、9月21日(水)から全国で2種類同時発売されます。今年のハロウィンジャンボは、1等・前後賞合わせて5億円!

1等 3億円×11本 前後賞各 1億円×22本
 ※当せん本数は発売総額330億円・11ユニットの場合同時発売のハロウィンジャンボミニは、1等・前後賞合わせて5,000万円!

1等 3,000万円×20本
 前後賞各 1,000万円×40本
 ※当せん本数は発売総額150億円・5ユニットの場合この宝くじの収益金は市町村の明るいまちづくりや環境対策、高齢化対策など地域住民の福祉向上のために使われます。

発売期間 9月21日(水)～10月21日(金)まで
 抽せん日 10月28日(金) 各1枚300円
 ハロウィンジャンボは、PCやスマホからもネット購入できます!

小川地区衛生組合職員(民間企業等経験者)を募集します。

○職種と採用予定人員 一般事務職 1人
 ○受験資格 昭和50年4月2日以降に生まれた方で、民間企業等において、常勤職員として勤務した期間が直近10年中(平成24年4月1日～令和4年3月31日)7年以上あり、かつ継続して勤務した期間が5年以上ある方(令和4年3月末日現在)
 ○受付期間 10月5日(水)～24日(月)
 ○試験日 1次試験 11月1日(火)～14日(月) SPI検査(WEBテスト)
 ※応募者多数の場合は、書類選考を行います。
 ○採用予定日 令和5年4月1日
 ○試験案内の配布 小川地区衛生組合事務局にあります。または、小川地区衛生組合ホームページからダウンロードできます。
 ・小川地区衛生組合ホームページ
<https://www.ogawa-eisei.jp/>
 ○問合せ 小川地区衛生組合事務局 総務担当
 ☎72-0441

麻薬・覚醒剤・大麻乱用防止 (10月1日～11月30日)を実施します。

麻薬・覚醒剤・大麻・危険ドラッグなどの薬物乱用は、健康を害する大変危険なもので、自分の人生だけでなく、家族など周りの人たちの人生までも狂わせてしまいます。特に大麻は、「体に害がない」などの誤った情報で若者を中心に乱用が増加しています。

薬物の誘いには、きっぱりはつきり断りましょう。
 薬物乱用は1回でも「ダメ。ゼッタイ。」
 正しい知識を身につけ、薬物乱用を根絶しましょう。
 薬物でお困りの人は、ご相談ください。
 問合せ 東松山保健所 ☎22-0280
 埼玉県薬務課 ☎048-830-3633

第69回 秩父美術展

とき 10月17日(月)～23日(日)
 午前9時～午後5時(最終日は午後3時まで)
 ところ 秩父市歴史文化伝承館(秩父市熊木町8-15)
 種目 絵画・書・写真・彫刻・工芸
 出品資格 秩父郡内に在住、在勤、在学(高校生以上)する者
 出品点数 1人2点以内
 出品料 1点1,000円
 搬入 10月16日(日) 午前10時～正午
 搬出 10月23日(日) 午後3時～4時
 問合せ ちちぶ美術展運営委員会事務局(秩父市市民部 生涯学習課)
 ☎0494-22-0420

納税は便利で安全な口座振替をご利用ください

行事予定表(10月)	
9日	村民体育祭(中止)
10月	スポーツの日
13木	わしのカフェ
13木	人権相談
備考	
<p>人権相談とは…国が委嘱した人権擁護委員による人権相談です。本村では年3回特設相談所を設置しています。</p>	

和紙の里コーナー

第20回東秩父写友会作品展

日時 10月8日(土)～10日(月)

午前9時～午後4時

主催 東秩父写友会

問合せ ☎82-0381 若林まで

和紙の里にお越しの際は、新型コロナウイルス感染症感染防止のため、マスクの着用や手指の消毒にご協力いただきますようお願い申し上げます。



マスクの着用



手指の消毒



距離をあげる

問合せ 和紙の里 ☎82-1468

10月の相談窓口

○心配ごと相談・行政相談 合同相談所

日時 10月17日(月) 午後1時～3時

場所 1階中会議室

内容 日ごろのご近所トラブル
身近な心配ごと 等

相談員が国の行政活動全般に関する苦情や相談を受け付けお聞きします。お問合せは下記行政相談員および社会福祉協議会までお気軽に。開設場所等は総務課までお問合せください。

問合せ 行政相談員 高野守生 氏

☎82-0885

社会福祉協議会 ☎82-1238

総務課 ☎82-1221

※新型コロナウイルス感染症の流行状況により、中止とする場合がございます。あらかじめご了承ください。

○相談員による消費者相談

日時 毎週金曜日

午前10時～午後3時30分

場所 産業観光課

内容 契約のトラブルや、「これってクーリングオフできるの?」といった疑問に応じます。

*最近、訪問や電話による業者からの勧誘がみられます。

*不安な時はまず相談を!

問合せ 産業観光課

☎82-1223

10月の休日当番医

月 日	曜日等	医療機関名	診療科目	所在地	電話
10月10日	祝(月)	いちごクリニック	内科	東松山市東平1889-1	☎36-1115

※日曜日に診察を行っている医院等については村ホームページをご参照ください。

子育て支援センターだより (10月)

子育て支援センターは就学前のお子さんと保護者の方が気軽に参加できるサロンです。

1歳未満のお子さんも大歓迎です！

期日	事業名	場所	内容
5日(水)	あそび教室	保健センター	ミニ運動会
12日(水)			おはなし会
19日(水)	のびのび広場	子育て支援センター	乳幼児歯科相談
26日(水)			折り紙あそび

※時間は全日午前10時～11時30分です。

※子育て支援センターの利用時間は午前9時～午後4時です。

問合せ 子育て支援センター ☎82-0601

今後の新型コロナウイルス感染症の状況により、予定が変更となる場合があります。その際には電話による発達相談等の子育てに関するお悩み相談を受け付けております！

お子さんが家でできる発育を促す楽しい遊び方や、日ごろの生活内容など、子育て支援センター職員が親身になってお聴きします。お気軽にお電話ください！

主催：(公財)日本調停協会連合会 熊谷調停協会

共催：埼玉調停協会連合会

後援：最高裁判所

さいたま地方裁判所熊谷支部

さいたま家庭裁判所熊谷支部

熊谷簡易裁判所 熊谷市

無料調停
手続相談会

申込不要
(受付午後
3時30分まで)

●日時●

11月5日(土) 午前10時～午後4時
(最終受付 午後3時30分)

●場所●

熊谷市立商工会館(熊谷市役所前)

〒360-0041

埼玉県熊谷市宮町2-39

(お車でお越しの場合には熊谷市役所の駐車場をご利用ください。)

●相談内容●

夫婦関係の悩み、婚姻費用分担、面会交流、養育費、慰謝料、相続、不動産トラブル、建築トラブル、近隣トラブル、交通事故、労働問題等(法律に絡むこと)

※現在裁判・調停中の事件は相談できません。

裁判所の調停手続きを使って市民の皆様のお悩みを自主的に解決しませんか。その案内を調停委員がさせていただきます。

●問い合わせ先●

調停相談会事務局

TEL: 048-865-7013

祝祭日を除く月・水・金曜日(午前10時～午後4時)

9月2日(金)～11月4日(金)

※相談予約は必要ありません。直接会場にお越しください。



(公財)日本調停協会連合会HP
<https://www.choutei.jp/>
からも確認できます。

新型コロナウイルス感染症がまん延した場合、中止になることもございます。その場合、事務局までお問い合わせください。

2023（令和5）年版埼玉県民手帳

埼玉県民手帳は、1953（昭和28）年版の発売以来、半世紀以上にわたって県民の皆様に愛されているロングセラー商品です。

スケジュールだけでなく、埼玉県の観光情報をはじめ、各種統計データやテレホンガイド、路線図など、生活に便利な情報が満載の手帳です。

【今回の特色】

- 表紙カラーが、15年ぶりに新しくなりました（ネイビーとパールグリーンの2色）。
- 「ちょっ得」パスポートにチームラボのアートスポット（ところざわサクラタウン隣接の武蔵野樹林パーク）を新たに追加しました。
- 県民手帳に関するアンケートにご協力いただいた方に、抽選でコバトングッズ（予定）のプレゼントがあります。

1 販売期間

10月14日（金）～12月16日（金）（売切れにより期間前に終了する場合があります。）

※書店、ホームセンター、コンビニエンスストア等では、令和5年2月末まで販売します。

※埼玉県統計協会では、令和5年3月以降も2024年版発行まで、在庫の限り販売します。

2 手帳規格

価格	規格	表紙色	備考
600円 （税込み）	縦 14cm 横 9cm 厚さ 約1cm	ネイビー	・月間ダイアリー：升目式 ・表紙カバー：差し込み式
		パールグリーン	

3 販売場所

- 埼玉県統計相談室（県庁第二庁舎1階）
 - 埼玉県県民活動総合センター
 - 県内の一部の書店、ホームセンター、コンビニエンスストア（セブン-イレブン、ファミリーマート、ローソン、ポプラ等）
- ※販売場所の詳細は、県ホームページの「2023年版埼玉県民手帳の御案内」に掲載します。

(<http://www.pref.saitama.lg.jp/a0206/kenmin-tecyo.html>)

（現在は2022年版の案内です。令和4年10月初旬に2023年版に更新予定です。）

4 問合せ

埼玉県統計協会（埼玉県総務部統計課 統計資料担当）

☎：048-830-2330 FAX：048-830-4723

E-mail：a2300-08@pref.saitama.lg.jp

空き家コーディネーターに ご相談ください！

（空き家相談の
総合窓口）

埼玉県では、空き家の所有者や活用希望者等からのご相談に対応するため、空き家相談の総合窓口を開設しました。専門的な知識や経験を持つ「空き家コーディネーター」が、ご相談内容に応じて解決に向けた具体的な手法の提案や各種専門家の紹介、必要な費用の試算、所有者と活用希望者とのマッチングなどを行います。

ご相談料は原則無料ですので、ぜひ「空き家コーディネーター」にご相談ください。

- 対象者**
- 埼玉県内に所在する空き家の所有者等
（空き家を所有することが見込まれる方およびその関係者を含む。）
 - 埼玉県外に所在する空き家を所有する埼玉県民
（空き家を所有することが見込まれる方およびその関係者を含む。）
 - 空き家の活用希望者
（埼玉県内に所在する空き家の活用を希望する方）

相談窓口 NPO法人空家・空地管理センター（空き家コーディネーター）

電話番号 0120-336-366（フリーダイヤル）

受付時間 午前9時～午後5時まで（日・祝は受付のみ）

相談料 無料 ※弁護士、税理士、建築士など各種専門家への相談や業務依頼は、一部有料となる場合があります。

相談例 空き家の相続、管理、賃貸、売却、解体などに関するご相談。

