

云報

東ちちぶ



「わしのちゃん」

祝 令和4年 成人式

2022年2月1日
NO.576

2



成人としての第一歩。学友とともに20歳の門出を迎えました。
(1月9日 令和4年成人式)

12月までのイベント紹介！

普通救命講習会を開催しました

12月12日（日）、坂本体育館にて東秩父村スポーツ協会が普通救命講習会を開催しました。当日は比企広域消防本部小川消防署東秩父分署の大塚さん、齋藤さん、新井さんを講師としてお招きし、参加者15名にご指導いただきました。参加者の意識も非常に高くたくさんの質問が飛び交い、とても有意義な時間となりました。

今回は東秩父村スポーツ協会加盟団体、スポーツ推進委員を対象とした実施でしたが、有事の際に少しでも多くの方が正確な知識を持ち、円滑に対応ができる、そのような体制を目指していきたいとスポーツ協会では考えています。



公民館講座 しめ縄作り教室を開催しました



12月18日（土）ふるさと館において、しめ縄作り教室を行いました。当日は10名の方が参加し、講師の関根高義さん（御堂）からしめ縄の由来や作る意味、ない方などを学びながら、参加者一人ひとりが正月のお飾りを作りました。

関根さんに教わりながらごぼう締めのお飾りを作る方や、部屋ごとに飾る大きさの異なるしめ縄を作る方など、新たな年に向けて思い出多き時を過ごせたようです。

講演会 「渋沢栄一と青い目の人形」を開催しました

12月19日（日）、コミュニティセンター「やまなみ」集会室において、講演会「渋沢栄一と青い目の人形」を開催し、12名の方が参加しました。

教育委員会事務局文化財担当者から、晩年の渋沢栄一の業績について説明した後、青い目の人形と、そのお返しとしてアメリカに贈ることになった「答礼人形」や当村に残るマーガレット・フォックスなどについて、参加者にクイズも交えながら講演をしました。

参加者からは、マーガレット・フォックスが大河原尋常高等小学校（現槻川小学校）に贈られた理由や、野口雨情の童謡と青い目の人形の関連性などについて質問があり、参加者は渋沢栄一と青い目の人形の関連性や、平和への思いが込められたマーガレット・フォックスについて詳しく知ることができたようです。

※和紙の里「ふるさと文化伝習館」で開催中の特別展「青い目の人形 マーガレット・フォックス展」は、ご好評につき、3月31日（木）まで会期延長します。



子育て支援センタークリスマス会を開催



12月22日（水）、保健センターを会場に子育て支援センタークリスマス会を開催しました。雪だるまやクリスマスツリーが迎える会場は、たくさんの子どもたちの嬉しそうな笑顔と楽しい音楽で大盛り上がり！冬の寒さを吹き飛ばすイベントになりました。

子どもたちは手作りの衣装に身を包み、ステージの上で合唱やダンスを披露しました。音楽に合わせてのパフォーマンスはとてもかわいくて、こちらも自然とリズムに乗ってしまいました♪そんな楽しい雰囲気誘われて、ラストにはサンタさんがプレゼントを持って登場！一人ひとりプレゼントをもらい、みんなで記念撮影。1年を締めくくるとても楽しいクリスマス会に、笑顔あふれるひとときとなりました。



もくじ

12月までのイベント紹介	2
もくじ	3
所得税確定申告・住民税申告受付	4～5
会計年度任用職員・パブリックコメントの募集	6
会計年度任用職員募集職種表	7
村職員の給与等を公表します	8
村トピ・くらしの情報	9
特集	10
文芸コーナー	11
各課からのお知らせ	12～13
各種事業のお知らせ	14～15
令和4年成人式・給食	16

土木工事等のお知らせ

2月1日現在、村内で発注されている道路工事等です。ご迷惑をおかけいたしますが、ご理解ご協力をお願いいたします。

県発注工事等

- ・勝呂入山線森林管理道舗装工事
【安戸地内】
- ・二本木線（2号箇所）ほか1森林管理道施設災害復旧工事
【坂本地内】
- ・白石山村生活安全対策工事【白石地内】
- ・二本木線（1号箇所）森林管理道施設災害復旧工事
【坂本地内】
- ・舗装指定（皆谷工区）・橋りょう修繕工事（深沢寺橋外修繕工）
【皆谷地内外】
- ・砂防施設工事（栗和田川溪流保全工）
【皆谷地内】
- ・道路環境整備工事（側溝整備・坂本工区）
【坂本地内】
- ・社資（砂防）工事（標識設置工その3）
【白石地内】

村発注工事等

- ・（1災282号）下河原橋架替工事
【下部工】【安戸地内】
- ・森林管理道二本木線道路改良工事
【坂本地内】

問合せ 建設課 ☎82-1222

世帯と人口 12月中の人口動態

世帯	1,068	転入	2	転出	4
人口	2,635	出生	0	死亡	5
男	1,342	※世帯と人口は1月1日現在、			
女	1,293	その後は12月中の動きです。			

図書館からのお知らせ

～今月のおすすめ本～

「1Q84」全3巻

著者 村上 春樹

【内容紹介】

3冊すべてがミリオンセラーとなった大人気作。10歳のときに出会った青豆と天吾の不思議な物語。タイトルにもなっている「1Q84」年とは、青豆が決めた新しい世界の呼び名で、QはQuestion Mark（クエスチョンマーク）のQを指します。果たして、2人は1Q84年の世界で巡り会えるのでしょうか。独特なキーワードや不思議な世界観が謎を呼び、読む手が止まらない作品。平成を代表する文学作品に触れたい方におすすめです。

※図書館カウンターにて、購入リクエストも承っております。



びん類（無色びん・茶びん）について

毎月第4火曜日のびん類の日で収集する対象は、飲料・食用の無色透明なびんと食用・飲料の茶びんとなっております。

飲料・食用以外の無色びん・茶びんは毎月第3火曜日の「ガラス類・ペットボトル」の日に出してください。

ご協力をお願いいたします。

問合せ 保健衛生課 ☎82-1777

捨てればごみ、分ければ資源

～資源およびごみの収集実績を報告します～

○資源回収

	12月分	前年同月比 増減
紙類	5,330 kg	-580 kg
衣類	730 kg	-720 kg
アルミ缶	189 kg	+10 kg
資源物 売却収入	51,897 円	+14,661 円

○ごみ収集

	12月分	前年同月比 増減
可燃ごみ	36,440 kg	+2,920 kg
1人1日 あたり排出量	446 g	+47 g

○今年度収集実績（累計）

	今年度累計 (4月～)	前年同月比 増減
可燃ごみ	322,790 kg	-12,620 kg
1人1日 あたり排出量	446 g	-4 g

※ごみの分別と資源化、減量化にご協力ください。

問合せ 保健衛生課 ☎82-1777

所得税確定申告・住民税申告 受付

申告受付期間 令和4年2月16日(水)～3月15日(火)

申告には、マイナンバーの記載と本人確認書類の確認が必要になります。必ず本人確認書類を持参してください。また、申告書の送付は行っておりません。

受付対象地区を設けていますが、対象地区以外の住民の方の申告も受け付けることができます。都合のよい日に申告会場にお越しください。

申告相談の日程と会場

会場：役場2階大会議室

日程	受付時間	受付対象地区
2月16日(水)	午前9時30分～午後4時	安戸
17日(木)	午前9時30分～午後4時	安戸
18日(金)	午前9時30分～午後4時	御堂・奥沢
21日(月)	午前9時30分～午後4時	御堂・奥沢
22日(火)	午前9時30分～午後4時	大内沢
24日(木)	午前9時30分～午後4時	大内沢
25日(金)	午前9時30分～午後4時	坂本
28日(月)	午前9時30分～午後4時	坂本
3月 1日(火)	午前9時30分～午後4時	皆谷・白石
2日(水)	午前9時30分～午後4時	皆谷・白石
3日(木)	午前9時30分～午後4時	全地区対象
4日(金)	午前9時30分～午後4時	
7日(月)	午前9時30分～午後4時	
8日(火)	※午前9時30分～正午(午前のみ)	
9日(水)	※午前9時30分～正午(午前のみ)	
10日(木)	※午前9時30分～正午(午前のみ)	
11日(金)	午前9時30分～午後4時	
14日(月)	午前9時30分～午後4時	
15日(火)	午前9時30分～午後4時	

- ◆譲渡所得・住宅借入金等特別控除のある方は、売買契約書等のコピーが必要になりますので、必要書類を事前に用意し、ご持参ください。必ず税務署または役場会場で申告してください。
- ◆社会保険料(国民年金)控除を受ける場合は、「控除証明書」または「領収証書」が必要です。
- ◆平成25年から令和19年までの各年分の所得税額に復興特別所得税(基準所得税額×2.1%)が加算されます。
- ◆給与収入もしくは公的年金の年金収入がある方で、その他の収入(営業、農業等)がある方は、その金額の多寡にかかわらず住民税の申告が必要です。
- ◆本人確認書類とは、個人番号確認書類および身元確認書類です。
- ◆個人番号確認書類とは、マイナンバーカード、個人番号通知カード、個人番号記載の住民票。身元確認書類とは、マイナンバーカード、運転免許証等の顔写真付の身元確認ができる書類、健康保険証等。

住民税の申告

令和4年1月1日現在、東秩父村に住所のある方で、平成15年4月1日以前に生まれた人(19才以上)は所得の有無にかかわらず申告をしていただくことになります。

ただし、収入が給与所得だけで勤務先から給与支払報告書が提出されている方、公的年金等の年金収入のみの方(年金収入が400万円を超える方を除く)、税務署に所得税の確定申告をする方は原則として申告の必要はありません。なお、所得がない方も各種証明書の資料となりますので、申告していただきますようお願いします。

夫婦と税

《パートや内職などの税》

①パート収入

パート収入は通常給与所得になります。したがって、パートの年収が103万円以下ですと所得税はかかりませんし、配偶者控除を受けることもできます。

②内職などの収入

内職などの収入は、収入から必要経費を差し引いた残りが事業所得または雑所得になります。

ただし、次のいずれにも該当する方は、必要経費として55万円(収入金額が限度)を差し引くことができます。

- ◆家内労働者、外交員、集金人、電力量計の検針員など、特定の人に対して継続して労務の提供をする方
- ◆事業所得および雑所得の必要経費と給与所得の収入金額の合計が55万円に満たない方

したがって、収入が内職だけの場合にはパート収入と同様に、年収が103万円以下ですと所得税はかかりませんし、配偶者控除を受けることもできます。

《配偶者特別控除》

配偶者特別控除は、配偶者の合計所得金額が48万円を超え133万円以下(収入がパート収入のみであれば、収入金額が103万円を超え201万6千円未満)である場合に受けることができます。

控除額は、所得によって調整されますが、最高額は38万円です。

ただし、納税者本人の合計所得金額が1000万円(給与収入で約1220万円)を超える年には受けることはできません。

所得税の確定申告

所得税は、皆さん自身が税法に従って自分の所得と税額を正しく計算し、期限内に申告、納税するという「申告納税制度」を採用しています。

確定申告をしなければならない方が申告しなかったり、誤った申告をしますと、後で不足の税金を納めるだけでなく、不足税額の15%または10%の加算税が課される場合があります、さらに延滞税も納めなければならないことになります。

《確定申告をしなければならない場合》

- ①事業や農業をしている場合、不動産収入のある場合および土地や建物を売った場合などで、令和3年中の所得金額の合計額から所得控除等の合計額を差し引き、その金額を基に算出した税額が配当控除額を超えるとき。
- ②給与所得者で、給与等の年間収入金額が2000万円を超えるときや、給与所得や退職所得のほかにも年間20万円を超える所得があるときおよび2ヶ所以上から給与等の支払いを受けているとき。

また、確定申告をしなくてもよい場合でも、次のような方は、還付を受けるための確定申告書を提出することができます。

- 源泉徴収された配当や原稿料などの収入が少額で、しかもその他の所得もあまり多くない方
- 給与所得や退職所得のある方で、雑損控除、医療費控除、寄付金税額控除、住宅借入金等特別控除などを受けることができる方
- 給与所得者で年の途中で退職し、その後就職しなかったため年末調整を受けなかった方
- 予定納税をしたが、確定申告の必要がなくなった方

確定申告書は、確定申告の期間（令和4年2月16日～3月15日）中に提出することになっています。なお、還付申告ができる方は、この期間にかかわらず、源泉徴収された、または予定納税額を納付した翌年の1月1日以降ならいつでも提出することができます。

《白色申告の方は収支内訳書の添付を》

事業所得や不動産所得、農業所得や山林所得のある方で、確定申告書を提出する方は、その年の総収入金額や必要経費の内容を記載した収支内訳書を添付しなければなりません。

●申告しないと保険税が軽減されません

国民健康保険税の軽減のためには、世帯主と加入者（被保険者）全員について所得の申告が必要となります。

前年の世帯の所得合計額が一定基準以下のときは、保険税が軽減されます。世帯の所得により判定しますので、住民税がかからない世帯であっても未申告の場合、保険税が確定できないだけでなく軽減の判定もできませんので、必ず申告書を提出してください。

問合せ 保健衛生課・国民健康保険担当 ☎82-1777

●申告にご持参いただくものは・・・

申告においていただくときは、次のものを必要に応じてご持参ください。

- ①利用者識別番号取得確認書類（事前に取得した方）
- ②「確定申告のお知らせ」または「申告書」（税務署から送付されている方）
- ③生命保険（個人年金を含む）、長期損害保険、地震保険、社会保険（国保、国民年金、農業者年金など）に加入している方は、令和3年中に支払った保険料の証明書、または領収書
- ④給与、年金収入のある方は、源泉徴収票または公的年金等源泉徴収票
- ⑤事業、農業、不動産収入のある方は、所得計算のもとになる帳簿（仕入れ帳、売上帳、出納帳など）・・・収支内訳書
- ⑥土地などを売却した方は、売買契約書、仲介手数料等の領収書
- ⑦医療費控除等を受ける方は、申告用明細書
セルフメディケーション税制（医療費控除特例）を受ける方は、セルフメディケーション税制の明細書、一定の取組がわかる証明書（定期健康診断、特定健康診査等、結果通知表等）
- ⑧還付申告者または所得税納付の方は、銀行等の預金口座番号等のわかるものおよび届出印
- ⑨申告者のマイナンバー（個人番号）の確認できる書類番号確認書類および運転免許証等の身元確認書類

●障害者に準ずる方は一定の要件で所得控除が受けられます

村では、特別障害に準ずる障害等の認定に関する要綱に基づき、65歳以上の方で介護保険法の要介護認定（要介護度4・5）を受けた方は、障害者手帳をお持ちでなくても所得控除が受けられる場合があります（ただし、一定の要件が必要です）。

この障害等の認定を受けようとする方は、住民福祉課福祉・年金担当に「特別障害認定申請書」を提出してください。

問合せ 住民福祉課 福祉・年金担当 ☎82-1226

●納税は納期限内に振替納税のご利用を！

令和3年分の確定申告による所得税の納期限は令和4年3月15日（火）です。早めにお済ませください。なお、現金で納付する場合、税務署からは申告書の提出後に納付書の送付や納税通知等によるお知らせはありません。

納付書をお持ちでない方は、お近くの金融機関、税務署または役場に用意してある納付書で納付してください（書き方については、納付書の裏面を参照してください）

また、振替納税をすでに利用されている方は、振替日の2～3日前には、指定された預貯金口座の残高を確認しておいてください。振替納税をまだ利用されていない方は、納税のための手数が省け、うっかり納期限を忘れてしまうこともない振替納税が大変便利です。ぜひご利用ください。

令和3年分の確定申告に係る所得税の振替日（引落日）は、令和4年4月21日（木）です。なお、預貯金残高不足等で引落しができませんと、令和4年3月15日（火）にさかのぼって延滞税が加算されますのでご注意ください。

応募資格

次のいずれにも該当しない人

- 禁固刑以上の刑に処され、その執行を終わるまでまたはその執行を受けることがなくなるまでの人
- 当該地方公共団体から、懲戒免職の処分を受け、当該処分の日から2年を経過しない人
- 人事委員会または公平委員会の委員の職にあって、地方公務員法第5章に規定する罪を犯し刑に処せられた人
- 日本国憲法施行の日以後に、日本国憲法またはそのもとに成立した政府を暴力で破壊することを主張する政党その他の団体を結成し、またはこれに加入した人

※その他、職種によっては、必要な免許・資格などの条件があります。

募集職種については7ページをご覧ください。

募集期間 2月1日（火）～18日（金） 午前8時30分～午後5時15分（土日祝日は除く）

申込方法 総務課内備え付け（期間内常時カウンターに設置）、または村ホームページに掲載の申込書に必要事項を記入の上、総務課人事担当へ提出してください。

試験方法 書類選考または面接試験

※面接試験を行う場合は2月21日（月）～3月4日（金）の間で決定次第ご連絡します。

※健康保険法、厚生年金保険法・雇用保険法の定めるところにより、それぞれ加入します。（勤務日数・時間により、加入しない場合があります。）

問合せ 総務課 ☎82-1221

みなさんからのご意見を募集します

パブリックコメント

村では、次の計画案等について、パブリックコメント（意見公募手続き）により村民の皆さんの意見を募集します。

計画の詳細等について、ホームページでのご確認及び担当課へお問合せください。

計画（素案）	東秩父村国土強靱化地域計画
公募・意見募集期間	令和4年2月1日（火）～2月25日（金）
公表場所	総務課窓口および村ホームページ、タブレット
対象	<ul style="list-style-type: none"> ○村内に住所を有する方 ○村内に事務所または事業所を有する方 ○村内の事務所または事業所に勤務する方 ○村内の学校に在学する方 ○村税の納税義務を有する方 ○当パブリックコメントに係る事案に利害関係を有する方
提出方法	任意の様式に下記必要事項を明記し、総務課へ持参、FAX、電子メールまたは郵送してください。（郵送の場合は、2月25日の必着） 【必要事項】 住所・氏名・連絡先・提出する計画案名・意見（任意様式）
意見提出先	〒355-0393 埼玉県秩父郡東秩父村大字御堂634 担当課 総務課 ☎ 82-1221 FAX 82-1562 e-mail:soumu@vill.higashichichibu.saitama.jp

令和4年度 会計年度任用職員募集職種表

課	希望職種	勤務時間	勤務日	勤務場所	任用期間	人数
産業観光課	観光案内補助員	9:00～13:00 13:00～17:00	月～日	和紙の里トータルサポートセンター	1年	3
議会事務局	一般事務	9:00～15:45	月14日程度	庁舎	1年	1
税務会計課	一般事務	9:00～15:45	月14日以内	庁舎	1年	1
保健衛生課	一般事務	8:30～17:00	週5日	保健センター	1年	1
教育委員会	学校教育指導員	8:30～17:15	週4日	庁舎	1年	2
教育委員会	一般事務	9:00～16:30	月10日程度	庁舎	1年	2
教育委員会	教科支援員	8:15～16:30	週5日	小学校	1年	4
教育委員会	教科支援員	8:15～16:30	週5日	中学校	1年	3
教育委員会	さわやか相談員	8:15～15:00	週4日	中学校	1年	1
教育委員会	学校校務員	7:30～16:00	週5日	小中学校	1年	2
教育委員会	調理員	8:00～15:30	週5日	共同調理場	1年	3
教育委員会	調理員	8:00～16:30	週5日	共同調理場	1年	1
教育委員会	調理員	8:15～15:15	週5日	共同調理場	1年	1
教育委員会	調理員	8:00～11:45	週3日	共同調理場	1年	1
教育委員会	図書館事務	9:00～17:00	土・日・祝日・夏休み	図書館	1年	3
企画財政課	一般事務	8:30～17:00	週5日	庁舎	1年	1
総務課	村長車運転手	随時	随時	—	1年	1
総務課	用務員	9:00～15:45	月～金	庁舎内及び周辺	1年	1
総務課	コミュニティセンター管理人	17:00～22:00	月・火・木・金	コミュニティセンター	1年	3
総務課	〃	8:30～22:00	土・日・祝日	〃	1年	
住民福祉課 (保健衛生課と兼務)	一般事務	9:00～15:45	週5日	庁舎	1年	1
住民福祉課	保育士	8:30～17:00 ※シフト勤務あり	週5日	城山保育園	1年	3
住民福祉課	栄養士兼調理員	8:30～17:00	週5日	城山保育園	1年	1
住民福祉課	調理員	8:30～17:00	週5日	城山保育園	1年	1
住民福祉課	用務員	9:00～14:00	週5日	城山保育園	1年	1
住民福祉課	学童支援員	12:30～18:30 ※シフト勤務あり	月～土	和紙の子児童クラブ	1年	3

＝村職員の給与等を公表します＝

1 人件費の状況（令和2年度普通会計決算）

住民基本台帳人口	歳 出 額	人 件 費	人 件 費 率
3.3.31現在	(A)	(B)	(B/A)
2,681人	2,735,849千円	487,780千円	17.8%

(注) 人件費には、特別職に支給される給料、報酬を含みます。

2 職員給与費の状況（令和3年度普通会計予算）

職員数 (A)	給 与 費				1人当たり 給与費 (B/A)
	給 料	職員手当	期末・勤勉手当	計 (B)	
66人	221,629千円	35,071千円	84,590千円	341,290千円	5,171千円

(注) ①職員手当には退職手当を含みません。 ②給与費は当初予算に計上された額です。

③簡易水道事業特別会計職員（1名）・会計年度任用職員は除きます。

3 職員の初任給の状況（令和3年4月1日現在）

一般行政職	大学卒	182,200円
	高校卒	150,600円

4 職員の経験年数別・学歴別平均給料月額状況（令和3年4月1日現在）

区 分	学 歴	経 験 年 数		
		10年以上15年未満	15年以上20年未満	20年以上25年未満
一般行政職	大学卒	253,700円	280,600円	351,300円
	短大卒	237,300円	302,200円	365,700円
	高校卒	239,300円	—	—

(注) 経験年数該当職員の平均の金額です。給料月額は、職位により学歴を問わず前後します。

5 一般行政職・技能職の級別職員数の状況（令和3年4月1日現在）

区 別	技能職	一 般 行 政 職						計
		1 級	2 級	3 級	4 級	5 級	6 級	
標準的な職務内容	—	主事補	主 事	主 任	主 査	主 幹	課 長 事務局長	
職員数	0人	1人	20人	18人	13人	3人	9人	64人
構成比	0.0%	1.6%	31.2%	28.1%	20.3%	4.7%	14.1%	100.0%
昨年の構成比	0.0%	4.8%	35.5%	21.0%	16.1%	8.1%	14.5%	100.0%

(注) ①簡易水道事業特別会計職員（1名）を含みます。 ②会計年度任用職員は除きます。

6 期末勤勉手当支給割合（令和3年4月1日現在）

区 別	期末手当	勤勉手当
6月期	1.275月分	0.95月分
12月期	1.275月分	0.95月分
計	2.55月分	1.9月分

7 特別職報酬等の状況（令和3年4月1日現在）

区 別	報酬（給料）月額	期末手当
村 長	416,500円 (595,000円)	年 間 4.45月分
副村長	550,000円	
教育長	359,800円 (514,000円)	
議 長	239,000円	
副議長	183,000円	
委員長	176,000円	
議 員	171,000円	



(注) 村長、教育長の給与月額を30%減額しているため、()内は減額前の金額です。

8 職員の平均給料月額、平均給与月額および平均年齢の状況（令和3年4月1日現在）

給与種別	行政職	技能職
適用人数 (人)	63	0
平均年齢 (歳)	37.0	—
給 料 (円)	268,919	—
扶養手当 (円)	6,778	—
管理職手当 (円)	8,571	—
地域手当 (円)	0	—
小 計 (円)	284,268	—
住居手当 (円)	4,879	—
そ の 他 (円)	0	—
合 計 (円)	289,147	—

(注) ①その他とは、初任給調整手当、特勤勤務手当等です。
②簡易水道事業特別会計職員（1名）を含みます。
③会計年度任用職員は除きます。

公民館講座

「小正月のケズリバナ体験学習会」を開催しました

1月8日（土）、ふるさと館において、小正月行事のひとつである「ケズリバナ体験学習会」を開催しました。11名の方が参加し、講師の倉林均さん（皆谷）からケズリバナの由来や飾り方をお話いただき、ハナカキ鎌を使いながら純白の花「ケズリバナ」の作り方を教えていただきました。

今回の体験学習会は、未就学児から新成人の方も参加し、ハナカキ鎌を初めて使ったという方が多く、倉林さんに使い方を教わりながら作っていました。

ほかの地域では珍しく、今では見かけることも少なくなったこの貴重な伝統文化を、これからも後世に伝えていきたいものです。



消防出初め式

1月8日（土）、新春恒例の消防出初め式が、比企広域消防本部総合訓練場において行われました。

今年は、コロナ禍での開催のため内容や参加人数を縮小するなど新型コロナウイルス感染症対策を徹底しました。参加した団員たちは厳粛な雰囲気の中、規律を保持し、确实軽快な部隊行動を行っておりました。

その後、村役場玄関前で今年1年大きな災害が起こらないよう、また、消防団活動の安全を祈願しました。



村道4084号線ほか（安戸地内）の道路工事による通行止めについて

下記安戸地内の村道について、下河原橋災害復旧事業が完了するまでの期間通行止めとさせていただきます。事業完了予定日は令和5年3月31日とし、予定日前に完了できればその時点で規制解除をします。

ご不便をおかけしますが、通行者の安全と工事の効率化のためご理解とご協力をお願いします。



問合せ 建設課 ☎82-1222（直通）

「和紙フェス2021 in 東秩父村」村民限定無料紙漉き体験終了間近のお知らせ

令和3年11月より実施して参りました村民限定無料紙漉き体験は、2月28日（月）をもって終了となります。

まだ、体験されていない方はお早めにご参加ください。

体験内容	
対象者	村民に限り、期間中1人1回、和紙の里にて無料で手漉き和紙体験が可能（要予約）
体験メニュー	①楮100%無地和紙（日曜日のみ） ②ミニタペストリー ③はがき ④色紙 ※②～④は草花の入れ込みが可能 ※体験費用は無料です。お好みのメニューで体験できます。
予約方法	東秩父村和紙の里へお電話で予約をお願いいたします。
問合せ	東秩父村和紙の里 ☎82-1468 産業観光課 ☎82-1223

比企市町村推進協議会企画

比企の歴史まるわかり! 9市町村広報リレー

吉見町 版

大河ドラマ「鎌倉殿の13人」

大河ドラマ「鎌倉殿の13人」比企市町村推進協議会広報リレー企画、2月は吉見町です。放映中の「鎌倉殿の13人」に登場する源範頼についてと源範頼ゆかりの史跡をご紹介します。



『よしみん』

源範頼 (みなもとののりより)

源範頼は幼少期に吉見町の岩殿山(息障院・安楽寺)に身を隠していたと伝わります。兄は鎌倉幕府の創始者である源頼朝、弟は牛若丸としても有名な源義経です。源平の合戦では兄の頼朝に代わって大將軍となり各地を転戦しました。範頼は遠江国蒲御厨(とおとうみのくにかばのみくりや:現在の静岡県浜松市)で生まれたことから蒲冠者(かばのかんじゃ)とも呼ばれています。



安楽寺 (あんらくじ)

岩殿山安楽寺は坂東11番の札所で、古くから吉見観音の名で親しまれてきました。安楽寺の東約1kmには「伝範頼館跡」と呼ばれる息障院がありますが、この息障院と安楽寺は、かつては一つの大寺院を形成していたことが知られています。当時、息障院には多くの御堂がありましたが、その一つの観音堂が現在の安楽寺になったと伝わります。

息障院 (そくしょういん)

一埼玉県指定伝範頼館跡一

吉見町大字御所地内の息障院一帯が、源範頼の居館跡と伝わります。範頼が亡くなった後はその子孫が居住して吉見氏を名乗ったと言われており、お寺の周囲に残る堀は、範頼の館の一部と伝えられています。戦国時代末から江戸時代には末寺が120を数える大寺院であったことが知られています。



問合せ 吉見町 比企市町村推進協議会に関する文化財に関すること 産業振興課商工観光係 ☎0493-54-5027 生涯学習課文化財係 ☎0493-54-9111

3月は鎌倉時代に多くの武士団が行き来した笛吹峠のある鳩山町です。

みどりの杜俳句会

晴れ渡りみどりの山の冬紅葉

佐山けさ子

前山の冬木の枝の先細し

木本 弘子

留守がちの家の庭椿真つ紅かな

田村 好子

年暮るる畑に回るやもぐら除け

高橋 ツ子

冬日さす窓辺ハイビスカス一花

鈴木 啓子

窓越しに枝ぶり強く冬木立

今村千鶴子

冬火花まばゆし親子して仰ぐ

馬場 芳

日短か一人の友に電話して

西 つる

冬至の湯脚の痛みの和らげり

吉田 愛子

朝食の冬至かぼちやの甘かりき

飯野はつ志

除夜の鐘鳴るや我家は眠りつく

山崎 才子

庭の柚子笠鉢の如黄に熟るる

梅沢きくえ

仏壇に水仙供へ良き香り

関口 侑子

白菜の虫喰ひ穴や日毎増ゆ

野口利江子

今朝の霜真白きを踏み出動す

小林 和幸

流星群毛布まとひて仰ぎけり

神田 昌美

靴下に星付け飾る聖樹かな

大竹 祐也

着込みたる胸へ吹きつけ北風

小林 一樹

白鳥の片足立ちて羽繕ひ

土屋 厚子

換気窓開き山気の冷たきよ

初雁 功子

山際の雲千切れゆき冬紅葉

山田 美子



人権シリーズ

388

『クラスの子供たちと接し、共に学ぶ人権教育』

念願の教員になる夢を叶え、東秩父中学校という素晴らしい環境の中、もうすぐ一年が経とうとしています。毎日、「二十四の瞳」に負けないくらい真っ直ぐで純粋な三十八の瞳に囲まれながら過ごせることに感謝しています。

これまで2学年では「道徳の授業」「人権学習」「JICA講演会」などを通して、「人権」に向き合ってきました。生徒たちはそれぞれ真剣に向き合い、「人権とは何か」を考え、「自分の目から見える景色」と「世界中に広がるそれぞれの思い」とを比べていました。

私にとって「人権」とは、この生徒たちの環境を守ることです。生徒たちが日々、全力を尽くして学校生活に励む環境をつくること。生徒たちが毎日、相手を尊重し、相手を敬う気持ちを育てること。生徒たちが常に、優しい気持ちで過ごせるような言葉を交わすこと。

今、この教室には「人権」を理解し、人をいつくしむ土台ができあがっていると感じています。ならば私ができることは、「人権」について教え込むこと以上に、「その正しい思いを忘れないように継続させること」だと思っています。いつかこの校舎を旅立つ生徒たち。それぞれの進んだ先で、出会う全ての人たちに優しく接することと信じています。この環境を作ってください。た保護者の方、東秩父村の地域の方に感謝しながらこれからも、教師として「人権教育」に取り組んでいきたいと思っています。

東秩父中学校 渡邊 武

東秩父村教育委員会開催のお知らせ

日時 2月17日(木) 午後1時30分～

場所 役場2階新会議室

問合せ 教育委員会事務局 ☎82-1230

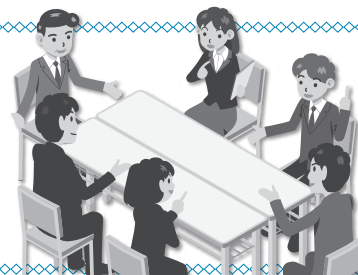



防災タブレット

～電源は入っていますか?～

防災タブレットでは屋外放送が聞き取れない時に**文字で情報を確認**でき、**聞き逃した放送を後から確認**することができます。

いざというときに、情報が受信できるように、**ぜひ電源を入れてください**。電源が入っていないと避難情報などが受信できません。よろしくお祈りします。

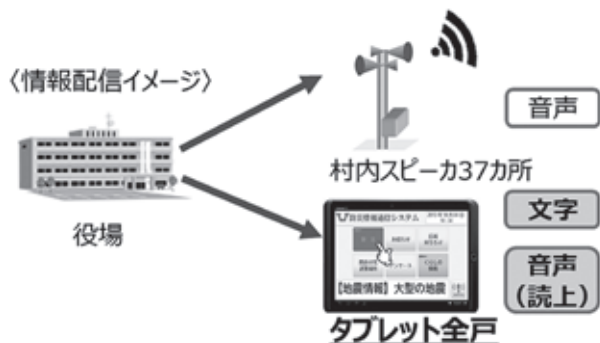

—その他ご不明点があれば、お問合せください—
 問合せ 総務課 ☎ 82-1221

全国瞬時警報システム(Jアラート) 第3回全国一斉情報伝達訓練の実施について

地震や武力攻撃などに備え次のとおり情報伝達訓練を行います。この試験は、全国瞬時警報システム(Jアラート)を用いた試験で東秩父村以外の地域でも様々な手段を用いて情報伝達試験が行われます。

- (1) 試験実施日時
2月16日(水) 午前11時00分頃
- (2) 試験で行う放送内容

情報伝達手段	放送内容
防災情報音声告知システム(屋外スピーカー)	村内37カ所に設置してある屋外スピーカーから、一斉に次のように放送されます。 【放送内容】サイレン+「これは、Jアラートのテストです。」×3回

※Jアラートとは、地震・津波や武力攻撃などの緊急情報を、国から人工衛星などを通じて瞬時にお伝えするシステムです。

- (3) その他
当日は、午前9時30分頃に防災タブレットから訓練のお知らせを自動起動によりながしますので、災害とお間違いのないようにご注意ください。

大河ドラマ「鎌倉殿の13人」 比企市町村推進協議会企画第2弾

比企を巡ろう! 9市町村フライヤーラリー

9市町村にはそれぞれのゆかりのある史跡や観光情報を紹介したフライヤー(チラシ)を設置しています。9種類のフライヤーを集めて、比企ガイドブックを完成させよう!すべての種類のフライヤーを集めた方で、先着300名様に協議会特製クリアファイルをプレゼントします。

フライヤー配布場所一覧

①東松山市	大岡市民活動センター	⑥鳩山町	鳩山町役場 1階ロビー内、上熊井農産物直売所、鳩山町コミュニティ・マルシェ
②嵐山町	ステーションプラザ 嵐なび/嵐山町役場	⑦ときがわ町	活き生き活動センター
③小川町	小川町観光案内所「むすびめ」	⑧東秩父村	東秩父村和紙の里ふるさと文化伝習館
④川島町	川島町役場庁舎入口	⑨滑川町	滑川町役場総務政策課窓口
⑤吉見町	吉見町役場入口パンフレットラック		

注意: 記念品お渡しは「滑川町」のみになります。記念品をご希望される方は最後にお越しください。(記念品はなくなり次第終了)

東秩父村シルバー人材センター会員募集

令和4年度から公共業務を受注できる予定となり、その業務内容説明と業務に対応できる会員数に増員するため、下記の通り入会説明会を開催します。

ご自分の予定に合わせた就業で、地域の皆さんのお役に立てるお仕事となっています。これからの村を皆さんと力を合わせて守っていくため、大勢の方の入会をお待ちしています。

なお、令和3年度(9~12月)の就業状況は、下表のとおりです。

令和4年度向け入会説明会

期日 2月10日(木) 午前10時~ 会場 コミュニティセンター 大ホール

参考 会員要件(原則) 村内に居住する満60歳以上の方 入会金 2,000円(10月以降の入会は、1,000円)

就業時間(原則) 1日 6時間以内 月 10日以内

令和3年度ひと月当り就業状況(4カ月平均)

就業会員数(人)	就業日数(日)	就業件数(件)	就業内容	会員一人当たり配分金・損料計(円)
6.3	3.4	3.3	機械・人力除草、剪定、チェーンソー作業、一般軽作業、伐採等	20,985

問合せ 事務局: 高田 ☎ 82-1238

杭を残して悔い残さず!!!



シリーズ地籍調査⑧

地籍調査Q&A ②



Q6 境界立会は必ず行かなければならないのですか

A6 土地の境界は、隣接する土地所有者同士で決めていただく必要があります。境界の立会いが行われなければ、その土地だけでなく隣地の土地も「筆界未定」となります。調査後、大変な手間と費用が個人負担となります。こうしたことにならないよう、必ず立会っていただきますようお願いします。

Q7 地籍調査で民地と民地の境界についても村が決めてくれますか

A7 地籍調査は、あくまでも隣地土地所有者同士で決めた境界を確認し調査を行うもので、村が民々境界を決定することはできません。事前に関係者と協議し境界確認を行っておいてください。

Q8 立会いが行われない場合や、立会っても境界が決まらないときは

A8 「筆界未定」として処理し、法務局に送付します。

Q9 「筆界未定」を解消するためには

A9 「筆界未定」として登記された土地は、地籍図に境界（線）が表示されず正確な面積もわかりません。地籍調査後に解決した場合には、土地所有者の費用によって、地図訂正（境界確定・測量）の登記申請を行うこととなります。改めて村で調査することはありません。

Q10 登記簿の面積と調査後の面積が異なった場合、調整は

A10 境界の確定については、あくまでも土地所有者同士で決めていただき、確定した境界にて測量を行います。その結果が登記簿面積と異なっても、面積の調整は行いません。また、法務局に備付けられている公図の多くは、明治時代の地租改正によってつくられたものを元にしていて、大部分の土地に、面積の増減が発生します。

地籍調査の推進にご理解とご協力をお願いします。
建設課地籍調査担当 ☎82-1222 出典：地籍調査Webサイト (<http://www.chiseki.go.jp/copyright/index.html>)

子どものしあわせのために

* 児童扶養手当制度

父母の離婚、死亡などによって父または母と生計を同じくしていない子どもや、父または母に一定の障害があり、その子どもを育てている方に支給される手当です。申請を受け付けた翌月分から手当の対象となります。

手当の支給は子どもが18歳になった年の年度末（3月31日）までです。また、一定の障害のある場合は20歳になるまでです。

所得制限について

資格のある方は、所得にかかわらず申請できます。ただし、申請する方やその配偶者、および同居等生計を同じくしている扶養義務者（申請者の直系血族、兄弟姉妹）の所得により、手当の支給に制限があります。

* 特別児童扶養手当制度

精神または身体に一定の障害のある20歳未満の子どもを育てている方に支給される制度です。申請を受け付けた翌月分から手当の対象となります。

所得制限について

資格のある方は、所得にかかわらず申請できます。ただし、申請する方やその配偶者、および同居等生計を同じくしている扶養義務者（申請者の直系血族、兄弟姉妹）の所得により、手当の支給が停止になることがあります。

問合せ 住民福祉課 福祉・年金担当 ☎82-1226

総務課・議会事務局からのお知らせ 村長交際費について

村長の10月から12月の交際費については、支出はありませんでした。

議長交際費について

議長の10月から12月の交際費については、支出はありませんでした。

納税は便利で安全な口座振替をご利用ください

行事予定表(2月)		
10	木	わしのカフェ
11	金	建国記念の日
23	水	天皇誕生日
備考		

和紙の里コーナー

和紙の里消火訓練のお知らせ

2月13日(日) 9時より、和紙の里にて水消火器を用いた消火訓練を行います。なお訓練当日も営業しておりますので、マスクの着用や手指の消毒、間隔の確保等にご協力いただき、和紙の里へお越しください。



マスクの着用



手指の消毒



距離をあける

問合せ 和紙の里 ☎ 82-1468

2月の相談窓口

○心配ごと相談・行政相談 合同相談所

日時 2月16日(水) 午後1時～3時
 場所 1階中会議室
 内容 日ごろのご近所トラブル
 身近な心配ごと 等
 相談員がどんなことでもお聞きします。
 お問い合わせは下記行政相談員および社会福祉協議会までお気軽に。
 開設場所等は総務課までお問合せください。
 行政相談員 高野守生 氏
 問合せ 社会福祉協議会 ☎ 82-1238
 総務課 ☎ 82-1221

※新型コロナウイルス感染症まん延防止等重点措置および緊急事態宣言等が延長、発出された場合は中止といたします。

○相談員による消費者相談

日時 毎週金曜日
 午前10時～午後3時30分
 場所 産業観光課
 内容 契約のトラブルや、「これってクーリングオフできるの?」といった疑問に応じます。
 *最近、訪問や電話による業者からの勧誘がみられます。
 *不安な時はまず相談を!
 問合せ 産業観光課
 ☎ 82-1223

2月の休日当番医

月 日	曜日等	医療機関名	診療科目	所在地	電話
2月11日	祝(金)	埼玉成恵会病院	内科・外科・整形外科	東松山市石橋1721	☎23-1221
		上野診療所	内科・循環器科	川島町八幡3-1-6	☎049-297-6633
2月23日	祝(水)	武蔵嵐山病院	内科	東松山市上唐子1312-1	☎81-7700
		ほしこどもおとなクリニック	小児科・内科・アレルギー科	東松山市上野本1226-1	☎24-0753

※日曜日に診察を行っている医院等については村ホームページをご参照ください。

子育て支援センターだより (2月)

子育て支援センターは就学前のお子さんと保護者の方が気軽に参加できるサロンです。

1歳未満のお子さんも大歓迎です！

期日	事業名	場所	内容
2日(水)	のびのび広場	子育て支援センター	おはなし会
9日(水)	あそびの教室		的あてゲーム
16日(水)	のびのび広場		乳幼児歯科相談

※時間は全日午前10時～11時30分です。

※子育て支援センターの利用時間は午前9時～午後4時です。

問合せ 子育て支援センター ☎82-0601

今後の新型コロナウイルス感染症の状況により、予定が変更となる場合があります。その際には電話による発育相談等の子育てに関するお悩み相談を受け付けております！

お子さんが家でできる発育を促す楽しい遊び方や、日ごろの生活内容など、子育て支援センター職員が親身になってお聴きします。お気軽にお電話ください！

ちいきおこしきょうりょくたいふうしん 東秩父村を全力応援！！

～2名の活動報告・お知らせ～



吉田隊員



吉田です。年末年始は黒豆や柚子巻き大根をいただいでお正月を迎え、村の方から神棚、沢庵漬け、お正月様、ケズリバナ、繭玉について教えていただきました。村内の柚子やびわを使って東秩父村のお土産になるような商品作りにも取り組んでいます。東秩父村の暮らしを通して村の方から教えていただいたこと、観光資源の活用をビジネス化できないかと思案中です。また、3月の卒隊企画を和紙の里で行う計画をしています。

村民の皆さまにも楽しんで頂けましたら幸いです。ぜひ応援よろしくお願ひします。



たくあん漬けにチャレンジ

高野隊員



高野(たかの) 晃一です。12月26日(日)に第3回となる「東秩父村オンラインツアー」を行いました◎コーヒー&スタジオ今人さん、そば処奥沢さん、小松屋本店さん、12月24日(金)に打ち上げられた花火の様子等を紹介させていただきました！ぜひ、QRコードからYouTubeチャンネルにアクセスしていただき、アーカイブ動画をご覧ください♪

12月18日(土)、19日(日)、25日(土)には和紙の里でワークショップを行い、年末から年明けにかけて、和紙の里で楮の刈り取りや皮むき(かしき)のお手伝いをさせていただく等、充実した日々となりました。

のどんぼうの活動も3月の卒隊までに何か見える形にできるよう、ラストスパートをかけていきたいです🍀



「第3回 東秩父村オンラインツアー」はこちらからご覧いただけます♪



年明けに行われた「楮かしき」の様子

祝!! 令和4年 成人式

1月9日(日)、
雲一つない晴天に恵まれ、
新成人26名の門出を
祝福しました。



昨年に引き続き、新型コロナウイルス感染症拡大防止のため、最小限のご来賓を迎え執り行いました。懐かしい友だちや恩師との再会に、とても和やかな式典となりました。



最近では新型コロナウイルスの再拡大が心配されますが、そのような中、足立村長をはじめ、ご来賓の皆さまからのご祝辞、励ましのお言葉をいただき改めて成人という大人の仲間入りをする喜びとともに、その責任の重大さを痛感しております。

私たちがこの二十年間立派に成長出来たのは今まで大切に育ててくれた両親、先生方、温かく見守ってくださった地域の方々皆さまのおかげです。この場をお借りして感謝申し上げます。

私たちの中には職に就き社会で活躍している者もいれば、学業に励んでいる者もいます。しかし、いずれ全員が社会に出て活躍することでしょう。社会に出たら今まで通り両親や先生に頼ることはできません。成人としての自覚を持ち、責任のある行動、手本となる行動を取り、お世話になった方々への感謝の気持ちを忘れず、常に前向きに歩んでいくことを誓います。(抜粋)

成人代表 吉野 自朗 さん

♪ 東秩父村の学校給食 ♪

～ 12月20日(月)の献立～

実際の給食



12月20日[ぶりの日]の給食は[ぶりフライ][ごまみそキムチ汁][たくあん和え]の献立です。

ぶりは出世魚と呼ばれ、成長するにしたがって呼び名が変わります。関東では[わかし・いなだ・わらさ・ぶり]、関西では[わかな・つばす・はまち・めじろ・ぶり]と呼ばれています。現在は、ぶりの養殖も盛んに行われていますが、海でとれるものは[寒ぶり]といわれるように、12月から2月頃まで冬が旬の時期です。

ぶりには体をつくる栄養素であるたんぱく質が豊富に含まれています。脂にはDHAやEPAが含まれていて、これらには脳を活性化させ学習・

記憶能力の向上に役立つ働きがあるほか、血液をサラサラにしたり、悪玉コレステロールや中性脂肪を下げたりする働きがあり、生活習慣病の予防に役立ちます。

槻川小学校栄養教諭

問合せ 教育委員会事務局 ☎82-1230