



東ららぶ



「わしのちゃん」

暑い夏にはやっぱり水あそび!!

冷たくてとっても気持ちよさそう!

(8月19日 城山保育園 水あそび)

9

2022年9月1日

NO. 583

「紅葉と電気工具等をご寄附いただきました」

東秩父村ご出身の、野口昭子様（有限会社丹波屋（嵐山町））から、紅葉の植栽および電気工具等の備品をご寄附いただき、8月2日（火）に寄贈式を行いました。

今回は、野口様が同級生と共に中学校卒業記念として定峰峠に植樹した桜の木が枯れてしまい寂しいとの思いと、「ふるさとである東秩父村の役に立ちたい」とのお気持ちからご寄附いただいたものです。

当初は、定峰峠へ桜の植栽を模索されましたが、桜の生育環境などを考えると難しいとの判断になり、それでも東秩父村のためにと、紅葉の植栽と公共施設管理や公共事業で使用する草刈機やチェーンソー、スタンドライトなど多くの備品をご寄附いただきました。紅葉については、今後、役場と道の駅に植栽いただきます。

ご寄附いただきました樹木及び備品につきましては、大切に活用させていただきます。ありがとうございました。



埼玉ジャイアンツ優勝！

—第45回埼玉県スポーツ少年団中学生軟式野球交流大会—



7月23日（土）、24日（日）、30日（土）の3日間、鴻巣市フラワースタジアム他にて行われた「第45回埼玉県スポーツ少年団中学生軟式野球交流大会」において、東秩父村の少年団「埼玉ジャイアンツ」が全14チーム中、優勝を手にしました。

初戦では八潮フェニックスに6対3、2回戦では浦和クラブ8対3で勝利。準決勝戦では川里レッドソックスに7対6、決勝戦では東松山ベースボールクラブに1対0で競り勝ち、見事、優勝に輝きました。

監督の神谷真一氏（奥沢）は「暑さの中、懸命に練習に励んだ選手、また、指導にあたってくれた代表、コーチ、支えてくれた多くの皆様に感謝の一言です」と話しておりました。埼玉ジャイアンツの皆さん、おめでとうございます。

道の駅に小型発動発電機が寄贈されました

ここ数年大型化・激甚化している台風等による停電への備えとして、道の駅の防災機能強化のため一般社団法人日本道路建設業協会様は、毎年道の駅に発動発電機の寄贈を行ってられます。

ついでに、7月27日（水）、道の駅和紙の里ひがしちちぶに小型発動発電機が寄贈されました。災害発生時やイベント時等にパソコンやスマートフォン等の充電をはじめ、幅広く住民および観光客のために利用させていただきます。



もくじ

村トピ	2
もくじ	3
くらしの情報	4～5
村のできごとを紹介します!!	6
各課からのお知らせ	7～8
お知らせ	9～10
文芸コーナー	11
各団体からのお知らせ	12～13
各種事業のお知らせ	14～15
社会福祉協議会職員募集・給食紹介	16

土木工事等のお知らせ

9月1日現在、村内で発注されている道路工事等です。ご迷惑をおかけいたしますが、ご理解ご協力をお願いいたします。

県発注工事等

- ・総A除) 災害防除工事 (奥沢工区その1) 【奥沢地内外】
- ・31二本木線 (1号箇所) 森林管理道施設 災害復旧工事 【坂本地内】
- ・社資 (砂防) 工事 (摩利支天沢測量業務委託) 【奥沢地内】
- ・急傾斜地崩壊対策工事 (白石現況測量業務委託) 【白石地内】

村発注工事等

- ・(1災282号) 下河原橋架替工事 【下部工】 【安戸地内】
- ・(1災282号) 下河原橋架替工事 【上部工】 【安戸地内】
- ・村道4045号線 (葉山橋) 復旧工事 【御堂地内】
- ・村道1-2号 (萩平) 線路肩修繕工事 【御堂地内】
- ・村道2-7号 (和知場) 線側溝整備工事 【坂本地内】
- ・森林管理道白萩線舗装修繕工事 【皆谷地内】

問合せ 建設課 ☎82-1222

世帯と人口 7月中の人口動態

世帯	1,062	転入	3	転出	9
人口	2,586	出生	2	死亡	4
男	1,316	※世帯と人口は8月1日現在、			
女	1,270	その他は7月中の動きです。			

図書館からのお知らせ

～今月のおすすめ本～

魔女の宅急便 (徳間アニメ絵本)

著者/編集 角野栄子

【内容紹介】

スタジオジブリ作品の名作「魔女の宅急便」のアニメ絵本シリーズ。DVDでは見逃してしまっていた細かな部分など絵で確認ができることもアニメ絵本ならではの楽しみ方です。何度も映像でみたことがある大人も多いと思いますが、お子さまの読み聞かせにぴったりなので、ぜひ読んでみてください☆

※教育委員会、図書館カウンターにて、購入リクエストも承っております。



びん類 (無色びん・茶びん) について

毎月第4火曜日のびん類の日で収集する対象は、飲料・食用の無色透明なびんと茶びんとなっております。

飲料・食用以外の無色びん・茶びんは毎月第3火曜日の「ガラス類・ペットボトル」の日に出してください。

ご協力をお願いいたします。

問合せ 保健衛生課 ☎82-1777

捨てればごみ、分ければ資源

～資源およびごみの収集実績を報告します～

○資源回収

	7月分	前年同月比 増減
紙類	5,830 kg	-1,784 kg
衣類	1,180 kg	370 kg
アルミ缶	261 kg	15 kg
資源物 売却収入	68,401 円	5,519 円

○ごみ収集

	7月分	前年同月比 増減
可燃ごみ	30,210 kg	-7,600 kg
1人1日 あたり排出量	377 g	-82 g

○今年度収集実績 (累計)

	今年度累計 (4月～)	前年同月比 増減
可燃ごみ	123,750 kg	-21,280 kg
1人1日 あたり排出量	392 g	-55 g

※ごみの分別と資源化、減量化にご協力ください。

問合せ 保健衛生課 ☎82-1777

やまびこおかえり便実証運行が行われます！

路線バスご利用の方を和紙の里から自宅まで送ります

◎実施期間 10月11日(火)～12月23日(金)

◎運行日時 月～金曜日の午後(祝日を除く)

◎運行内容 以下の路線バスを利用し、和紙の里で降車した方を「ふれあいやまびこ会」がワゴン車「やまびこおかえり便」で自宅まで送ります。

《対象路線バス》

小川町駅発	和紙の里着
① 12:48	➔ 13:05
② 13:48	➔ 14:05
③ 16:29	➔ 16:46
④ 17:28	➔ 17:45
⑤ 18:14	➔ 18:31

左記の到着時間にあわせ、「やまびこおかえり便」が待機していますので、ご乗車ください。

◎乗車定員 7人(車両:ワゴン車)

◎運賃 無料(実証運行実施期間中のみ)

【利用上の留意事項】

- ・乗車いただいた方にアンケートへのご協力をお願いしております。
- ・予約は受け付けておりません。
- ・車両の都合上車いすの方は利用できませんのでご了承ください。
- ・定員を超えた場合にはご利用できない場合があります。

別紙「やまびこおかえり便実証運行が始まります！」もご確認ください。

お買い物や通院・通学など、この機会にぜひご利用ください！

【運行に関する問合せ】 企画財政課 ☎82-1254 ふれあいやまびこ会 ☎81-5914

新タブレット機能紹介!

▷秋ごろに防災タブレットが新しくなります

自宅で



避難所や外出先で



1. 緊急時の画面が変わります



緊急時に避難情報などを配信する画面が、わかりやすくなります。警戒レベルが表示されて、最大音量で避難情報などをお知らせします。

2. 避難所情報がくわしくなります

避難所の開設状況や混雑状況もアイコンの色でお知らせします。



3. マップ機能が搭載されます

村内の避難所・公共施設・AEDなどの位置がアイコンで確認できます。

4. 気象情報が確認できます



気象庁から発信される気象情報に、いつでも簡単にアクセスできるようになります。雨雲の動きや土砂・浸水・洪水などの危険度をリアルタイムで確認することができます。

5. スマホアプリでも利用ができます

タブレットに配信した情報をスマートフォンでも受け取れるようになります。外出先や避難先でも情報を確認できるようになります。



問合せ 総務課 ☎82-1221



東秩父農業委員会委員・農地利用最適化推進委員を募集します

農業委員会委員（農業委員）・農地利用最適化推進委員（推進委員）の任期が令和5年4月29日を持って満了となります。

これに伴い、下記の通り農業委員と推進委員を推薦・公募にて募集を行います。

応募資格	原則として村内に住所を有する方・村が設置する他の執行機関以外の方・村の職員以外の方
募集人数	農業委員 8名 推進委員 4名
任期	令和5年4月30日～令和8年4月29日まで（3年間）
応募期間	9月12日（月）～10月17日（月）
その他	詳しい募集の内容、注意点、応募用紙のお取り寄せなどにつきましては産業観光課内農業委員会事務局（☎82-1223）、または東秩父村ホームページにて、ご確認ください。

比企のタイムカプセル21 「武蔵武士と比企」展 開催

会期	9月6日（火）～11日（日） ※東秩父会場
時間	午前10時～午後3時
場所	東秩父村和紙の里「ふるさと文化伝習館」
入場料	無料
主催	比企地区市町村教育委員会連合会・比企地区文化財振興協議会・埼玉県立嵐山史跡の博物館
内容	その昔「武蔵国」と呼ばれていた埼玉県には、鎌倉幕府の創立者、源頼朝を支えた武将とその一族がいました。今年度は、「比企のタイムカプセル21 武蔵武士と比企」と題し、東秩父村をはじめ比企地域に残る武蔵武士に関する遺物などを紹介します。 なお、9月5日（月）は展示替え作業を実施しますので、ご不便をおかけしますが、ご理解のほどよろしくお願いいたします。また、新型コロナウイルス感染症の流行状況により会期が変更となる場合があります。

問合せ 教育委員会事務局 ☎82-1230

令和5年（2023年）以降の「成人」を祝う式典について

民法の一部を改正する法律（平成30年法律第59号）により、令和4年（2022年）4月1日から民法に定める成年年齢が20歳から18歳に引き下げられました。

それに伴い、東秩父村では国等の調査および対象者へのアンケート結果、教育委員や公民館運営審議会委員の意見を踏まえ総合的に判断した結果、「二十歳のつどい」とすることといたしました。

対象年齢	当該年度中に20歳を迎える方（現行どおり）
名称	二十歳のつどい（読み方：はたちのつどい）
開催日	成人の日（1月の第2月曜日）の前日の日曜日（現行どおり）
会場	東秩父村コミュニティセンター「やまなみ」（現行どおり）

問合せ 教育委員会事務局 ☎82-1230

体育施設駐車場の利用停止のお知らせ

令和4年度9月1日（木）より開始される鉄塔工事開始に伴い、利用者の安全確保のため下記体育施設の駐車場の利用を停止いたします。ご協力のほどよろしくお願いいたします。

- 場所：御堂テニスコート駐車場（全面）
停止期間：令和4年9月1日（木）～令和5年6月30日（金）
代替駐車場：ふれあい広場駐車場
- 場所：ふれあい広場駐車場（グラウンド横の槻川沿い箇所）
停止期間：令和4年10月1日（土）～令和5年7月31日（月）

問合せ 教育委員会事務局 ☎82-1230

村のできごとを紹介합니다!!

2名の方を東秩父村地籍調査推進員に委嘱されました

当村では平成28年度から地籍調査事業を行っています。今年度は、御堂2地区(山支平・鈴木山・槻川西谷)で1筆ごとの土地の所有者や地番、地積、地目を調査し、筆界の位置などを明確にする一筆地調査を実施します。

地籍調査には、筆界が明確になることで、将来、ご自身や子孫たちが筆界トラブルに巻き込まれることを防ぐことができるとともに、土地取引の円滑化・災害復旧の迅速化といったメリットがあります。

昨年度も本村地籍調査推進員として事業に携わっていただいた下記2名の方を「事業に関し識見を有する方」として、今年度も委嘱しました。お2人には公平・中立な立場で、境界の確認と補助作業をしていただき、調査の円滑な推進にご協力いただきます。

また、今年度の本推進委員の委員長は大久根和男氏、副委員長は神田立夫氏に決定いたしました。



大久根 和男 氏



神田 立夫 氏

交通安全運動街頭キャンペーンを実施しました!



7月21日(木)、小川地方交通安全協会東秩父支部・東秩父村交通安全指導隊・東秩父村交通安全母の会の合同で、「交通安全運動街頭キャンペーン」を実施しました。

当日は道の駅和紙の里ひがしちちぶにてドライバーに交通安全啓発品を配布し、安全運転への啓発活動を行いました。

交通安全を心がけて運転をしましょう。

安心して働ける明日へ「就業構造基本調査」

総務省統計局(埼玉県・東秩父村)では、10月1日現在で就業構造基本調査を実施します。

この調査は、日本の就業・不就業の実態を明らかにすることを目的として、統計法に基づき実施する国の重要な統計調査です。

より便利に皆様にご回答いただくため、パソコンやスマートフォンを使って、簡単に回答することが可能となっています。9月下旬から、調査員が調査をお願いする世帯に伺いますので、調査の趣旨をご理解いただき、ご回答をお願いいたします。



総務課からのお知らせ

新庁舎建設基本構想の策定に向けたアンケートを実施します

現在、新庁舎建設について多面的な視点による検討のもとで「基本構想」の策定を進めています。基本構想は、新庁舎の基本的事項として、理念や機能、建設場所などについて示すものです。このたび、新庁舎建設について村民の皆さまからご意見を伺いたく、住民基本台帳から無作為に抽出した18歳以上の方1,000人を対象に、アンケートを実施します。対象の方には、郵送でアンケート用紙をお送りしますので、ご協力をお願いします。

新庁舎建設事業は、以下のスケジュールに沿って進行し、今年度策定する基本構想に基づき、来年度から設計を開始する予定です。

村民の皆さまにとって利用しやすい、新たな本庁舎の建設に向けて、引き続き取り組んでいきます。

【新庁舎建設事業スケジュール】

	令和4年度	令和5年度	令和6年度	令和7年度	令和8年度	令和9年度
基本構想	[Progress bar from start to end of R4]					
基本設計・実施設計	[Progress bar from start of R5 to end of R6]					
新庁舎の建設工事	[Progress bar from start of R7 to end of R8]					
現庁舎の解体工事	[Progress bar from start of R9 to end of R9]					
						供用開始



保健衛生課からのお知らせ

ペットボトルの正しい分別にご協力ください！

最近、ペットボトルの中に、たばこの吸い殻やティーバッグ、ごみくず等の異物が入られた状態でごみ収集場所に出されるケースが確認されております。

異物が入ると再資源化にあたって支障となりますので、次の事項に注意して排出してください。

ペットボトルの見分け方

ペットボトルは右の識別マークが目印です。飲料用、しょうゆ、料理酒、みりんなどの調味料のボトルなどになります。ソース、シャンプー、洗剤容器などの容器はリサイクルができない場合があります。ペットボトルの識別マークがついているか確認してください。



PET
ペットボトル
識別マーク

ペットボトルの出し方

キャップとラベルは取りましょう！

キャップとラベルをはずす。シール等が付いている場合も、取ってくださるようお願いいたします。はずしたキャップとラベルは資源プラスチックの日に処分してください。



ボトルはすすいで出しましょう！

水で、軽くすすいで、潰して収集日に出してください。

ペットボトルの収集日は？
毎月第3火曜日です！
※7・8・9月は第1水曜日も出すことができます。



適切な分別にご協力をお願いいたします。

また、不明な点がございましたら、下記の問い合わせ先までご連絡ください。

問合せ 保健衛生課 ☎82-1777



住民福祉課からのお知らせ

マイナンバーカード休日申請／交付の実施について（完全予約制）

開庁日：9月11日（日） 24日（土）の2日間

開庁時間：午前8時30分～午後5時15分

場 所：東秩父村役場 住民福祉課窓口

内 容：マイナンバーカードの申請または交付

持 ち 物：通知カード、本人確認書類（免許証、パスポート等）

※上記2点の他に下記の書類をお持ちください。

【申請の場合】 個人番号カード交付申請書兼電子証明書発行／更新申請書
（お持ちでない方は役場で再発行可能です。）

【交付の場合】 個人番号カード交付・電子証明書発行通知書兼照会書（はがき）

事前に予約の電話をお願いします。

予約・問合せ 住民福祉課 戸籍担当 ☎82-1226



産業観光課からのお知らせ

東秩父村地域応援商品券使用期限のお知らせ

6月に配布いたしました、地域応援商品券の使用期限についてお知らせします。

■使用期限

11月30日（水）まで ※12月以降は利用できませんので、お早めにご利用ください。

■券種

住民1人あたり1万円分（500円券×20枚）

■取扱加盟店舗

特定事業者として登録された村内事業者

※取扱加盟店舗については東秩父村ホームページまたは、産業観光課にてご確認ください。

■問合せ 産業観光課 商工観光担当 ☎82-1223



教育委員会からのお知らせ

令和5年度東秩父村文化財保存事業補助金の交付希望について

村では、文化財の保存を図るため、東秩父村文化財保護条例に基づき、指定文化財の所有者または管理者などが実施する文化財保存事業に対し、予算の範囲内において補助金を交付しています。

令和5年度に管理、修理および復旧工事などを予定している場合、当初予算編成の都合上、見積書など金額がわかる資料を10月31日（月）までに教育委員会事務局へ提出をお願いいたします。

なお、補助率は教育委員会が認定する事業費の2分の1以内で100万円を限度とします。内容によっては、補助金交付に該当しない場合もございますのでご了承ください。

問合せ 教育委員会事務局 ☎82-1230

おうちで簡単“ながら”運動！

コロナ禍のため、まだまだ自宅で過ごすことが多いのではないのでしょうか。自宅のできる体操を続けて、いつもの日々が戻ったときに元気に活動できるよう備えましょう！

教育委員会事務局生涯スポーツ担当では、いつでもどこでもスグできる“ながら運動”を毎月発信していきます！今回は「その場普通ウォーク」をご紹介します。ぜひ試してみてください。

①静かに歩いて密かに燃やす「その場普通ウォーク」

食器を洗いながらのその場ウォーキング。ひざを高くとか、元気よくとかは意識せず、おなかとおしりをグッと締めて。その場で軽く足踏みする感じで、つまさきから着地し、かかとまでしっかり床につけましょう。1分120歩を目安に。1分×3セットを行いましょう☆ 【1分間の消費カロリー：2.2kcal】

※参考書籍：「長野式」ながらダイエット（出版社：PHP研究所）

問合せ 教育委員会事務局 生涯スポーツ担当 ☎82-1230



埼玉県性の多様性を尊重した社会づくり条例について

埼玉県では、全ての県民が互いの人権を尊重しながら共に生きる社会の実現を目指して取り組んでいます。LGBTQ（性的マイノリティ）の方の多くは、周囲からの差別や偏見を恐れ、当事者であることを隠し生活しており、見えないマイノリティと言われています。これまで長い間支援から取り残されてきており、多様性が尊重される時代において、直ちに対応すべき人権問題です。

このたび埼玉県では、7月8日に「埼玉県性の多様性を尊重した社会づくり条例」を施行しました。村総務課窓口では、LGBTQ（性的マイノリティ）相談案内カードを設置しています。性の多様性を尊重した社会づくりに向け、全ての人の人権を尊重する社会の実現を図ってまいります。



埼玉県ホームページ <https://www.pref.saitama.lg.jp/a0303/lgbtq/jourei.html>

問合せ 埼玉県人権・男女共同参画課 LGBTQ 担当 ☎ 048-830-2927

埼玉県部落差別の解消の推進に関する条例の施行について

部落差別のない社会の実現を目指して「埼玉県部落差別の解消の推進に関する条例」が7月8日に公布・施行となりました。

この条例は、部落差別の禁止規定を設けるとともに、同和問題について正しい認識を一人ひとりが持つことによって、部落差別をなくしていくことを目的としています。

条例の概要、全文については、埼玉県ホームページよりご覧ください。

埼玉県ホームページ <https://www.pref.saitama.lg.jp/a0303/douwamondai/jyoureiarashi2.html>

介護の仕事に興味がある皆様へ

「令和4年度埼玉県介護人材確保総合推進事業」参加者募集

介護の仕事は、人を支え社会を支えるやりがいのある仕事です。

埼玉県では、介護の仕事に興味がある方に対し、経験の有無等に応じて、研修の受講から就職までを支援しています。

- 事業内容：
 - ① ポータルサイトによる介護の仕事に関する情報の提供
 - ② 介護の仕事が未経験の方のためのオンラインを活用した介護に関する入門的研修等の実施
 - ③ 希望者に対し職場見学・体験の実施
 - ④ 個別マッチングを通して、県内介護施設等への就職を支援
- 対象：介護施設等での介護職の勤務を希望される方
- 募集：募集開始済み
- 説明会：随時開催中（お問合せください）
※ 新型コロナウイルス感染拡大の状況により説明会の開催方法が変更になる場合がございます。
- 問合せ：株式会社シグマスタッフ大宮支店（受託事業者）☎048-782-5173
- 事業委託元：埼玉県福祉部高齢者福祉課
- H P：<https://habatake-kaigo.com/>

税務署からのお知らせ

消費税インボイス制度説明会のご案内

◇ 消費税のインボイス制度説明会を次のとおり開催します。

会場 秩父税務署 1階会議室

開催日 10月25日(火)、26日(水) 11月29日(火)、30日(水)
12月20日(火)、21日(水)

開催時間 各日の午前10時～11時(1時間)、午後2時～3時(1時間)

対象者 「午前の部」: 全ての事業者の方向け

「午後の部」: 消費税の基本的な仕組みから知りたい方向け

定員 各回24名(事前登録制)

その他 新型コロナウイルス感染症の感染状況等により説明会の開催を延期または中止する場合があります。来場に当たっては、可能な限り公共交通機関をご利用ください。

問合せ ☎0494-22-4433 秩父税務署 法人課税部門(内線42)

「彩の国動物愛護推進員」を公募します!

埼玉県では、動物の愛護及び管理に関する法律第38条および「埼玉県動物の愛護及び管理に関する条例」第17条の3の規定に基づき、動物の愛護や正しい飼い方に関する知識情報等の普及啓発にボランティアとして積極的・自主的にご協力をいただく「彩の国動物愛護推進員」を募集します。

募集期間 9月1日(木)～11月30日(水)

活動内容 ・動物の愛護と適正な飼養・管理の重要性について、地域住民の理解を深めるための啓発活動
・地域住民の求めに応じた、繁殖制限措置に関する助言や譲渡仲介の支援など
・動物の愛護と適正飼養を推進するため県が行う施策への協力
・その他、動物の愛護と適正な飼養の推進のため県が必要と認めること

応募資格等 埼玉県ホームページ

<http://www.pref.saitama.lg.jp/a0706/doubutu/aigosuishininkoubo2.html>

または各保健所、埼玉県動物指導センターの窓口を設置する募集要領をご覧ください。

問合せ 埼玉県保健医療部 生活衛生課 総務・動物指導担当 ☎048-830-3612

令和4年度彩の国 埼玉環境大賞の候補者募集

環境保全などに取り組む個人、団体やSDGsの達成に向けた取り組みを行っている事業者を埼玉県知事が表彰します。応募資格は県内で活動する個人、団体、事業者です(自薦、他薦は問いません)。

応募方法などの詳細は埼玉県環境政策課ホームページでご確認ください。

URL: <http://www.pref.saitama.lg.jp/a0501/kankyoutaisyuu-bosyuu.html>

応募〆切: 9月30日(金)

問合せ: 埼玉県環境部環境政策課 ☎048-830-3019

発達障害者就労支援センター(ジョブセンター)について

埼玉県では、発達障害に特化し、就労相談から職業能力評価、就労訓練、就職活動支援、職場定着までを支援する「発達障害者就労支援センター(ジョブセンター)」を運営しています。令和4年9月5日からオンライン相談、令和5年2月22日にオンラインワークフェスタを開催予定です。

同センターでは、発達障害のために就労が困難な人の就労を支援し、それぞれの得意な分野でこれまでに600人以上が就職しています。

【対象】 医師の診断や障害者手帳の有無にかかわらず、発達障害の特性を持ち、その自覚がある方で企業等への一般就労(障害者雇用枠での就労を含む)を希望している方。ただし、障害福祉サービスの就労移行支援を利用して訓練を受ける際には、医師の診断および市町村による障害福祉サービスの受給決定が必要です。

【場所】 ①ジョブセンター川口 川口市西川口1-6-3 西川口ビル5階B号室

【交通】 西川口駅西口下車徒歩3分 ☎048-299-2070

※ジョブセンター川口は、令和4年2月に上記住所に移転しました。

②ジョブセンター草加 草加市氷川町2101-1 シーバイオビル 3F

【交通】 草加駅西口下車徒歩1分 ☎048-929-7600

③ジョブセンター川越 川越市脇田本町9-1 長谷部ビル 3F

【交通】 川越駅西口下車徒歩5分 ☎049-249-8772

④ジョブセンター熊谷 熊谷市桜木町1-137 サンライズ桜木・堀口第二ビル 4F・5F

【交通】 熊谷駅南口下車徒歩1分 ☎048-501-8917

問合せ 各ジョブセンター

みどりの杜俳句会

山の道曲るや木下闇深し

佐山ケサ子

夏燕杜の庭空旋回す

白石 礼子

炎昼や駅前兜太句碑除幕

松本 孚子

穂の長し今が盛りの栗の花

梅澤喜久枝

お蚕の二眠やかて飯母作る

吉田 愛子

山坂を登り額に汗流る

今村千鶴子

ひぐらしの声聞く度に淋しかり

飯野はつ志

裏山の木を切り風の涼しかり

西 つる

大葉盛り上っていたりかぼちゃ畑

木村 弘子

屋根たたく大雨つづきて戻り梅雨

高橋 ツ子

織姫に健康第一願ひけり

鈴木 啓子

パズルして達成感あり梅雨晴間

田村 好子

雨上がりしの字に下がる糸瓜かな

小宮 勉

眠り草触れて眠らせ庭仕事

関口 侑子

道縁りの高き鬼百合支柱あり

野口利江子

子とテニス鍛錬朝より猛暑かな

岩崎 真人

百日紅仰ぎ出発歩行りハ

小林 和幸

さうめんに添へて星形玉子焼

大竹 裕也

草むらにまむし草の実まだ青し

岡部富美子

天ぶらに初採り隠元一握り

鯨井 和枝

窓越しの見る間に高し雲の峰

土屋 厚子

山法師葉上に青実立ち並ぶ

初雁 功子

結果の竹立て盆棚出来上る

野澤 昇

土用芽の梢に触れて雲走る

山田 美子



人権シリーズ

395

『「あだ名禁止」について考えること』

最近、「あだ名」を禁止にする学校が増加しているとニュースやインターネットで目にする事が多くなりました。友達をあだ名で呼んだり呼び捨てにせずに、「さん付け」で呼ぶように奨励している学校が近年増えていくそうです。その背景には、「あだ名」は身体的特徴や失敗行動を蔑視、揶揄するようなものがあり、いじめにつながることがあることが大きな理由です。

私が子供の頃にはあだ名で呼ぶ、呼ばれることが当たり前で、そのことを意識することはあまりなかったように思います。でも、つけられたあだ名で呼ばれることが嫌でも、それを友だちや先生に言えず、ずっと我慢していた子もいたと思います。

あだ名は、本来親しみを込めて呼ぶものであり、子供同士が仲良くなれるツールでもあります。呼ばれた相手が不快に思わないことが、あだ名で呼ぶ最低限のルールであり、相手が嫌がついているあだ名で呼び続けることは、あだ名ではなく悪口になってしまいます。相手をどう呼ぶかは、呼ばれた相手がどう感じるか、どう受け止めるかを考え、想像することが大切だと思います。

「あだ名禁止」が良いか悪いかは、あだ名にいい思い出があるかどうかなどによっても感じ方が変わってくると思います。どちらにしても、子供の頃から相手を尊重するという心を育て、相手の気持ちを考えて行動する、嫌なことを嫌だといえる関係づくりが大切だと改めて感じ、少しでもいじめが減り、子供たちが楽しく学校へ通えるような温かい世の中であってほしいと願っています。

教育委員会事務局 笠間 利恵

東秩父村教育委員会開催のお知らせ

日時 9月27日(火) 午後1時30分～

場所 役場2階新会議室

問合せ 教育委員会事務局 ☎82-1230

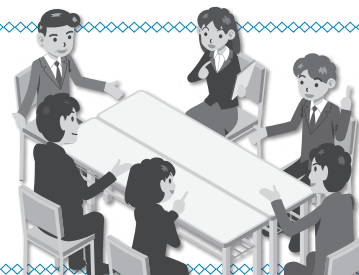

どこかで買う「タバコ」ならタバコは「地元」で買しましょう

9月には国民健康保険税・介護保険料・後期高齢者医療保険料第3期の納期です

あなたのたいせつなからだとところをまもろう!

～おねがい、してもらいたいこと～

- ★あなたのからだはぜんぶたいせつだよ
- ★とくにパンツのなか みずぎでかくれているところはほかのひとにぜったいにみせたりさわらせたりしたらだめだよ! くちもさわらせないでね!
- ★もしもみられたりさわられたりへんなことをされてあなたがいやだなへんだなきもちわるいなとおもったらあなたのはなしをきいてくれるあんしんできるおとなにおしえてね!



さいたまけん
マスコット
「コノトシ」
「さいたまっち」

-保護者(信頼できる大人)の方へ-
アイリスホットラインは、

性暴力被害に遭われた方をサポートします

- ☞ 性暴力・性犯罪被害に遭われた方からの相談の約1割が、幼い子供たち(年少者)です
- ☞ 被害に遭われた方は、女性だけではなく男性も被害に遭われています
- ☞ 他人から、無理やり、体を触られたり、見られたり、触らせられたりなど、お子様が「嫌だな、変だな」と感じる出来事があったら、すぐに教えてもらえるよう伝えてください
- ☞ 性犯罪・性暴力被害専用の相談窓口「アイリスホットライン」まで、ご相談ください

せいぼうりよくひがい せいぼうりよくひがい
性暴力被害にあったときの相談窓口、あなたは知っていますか?

せいぼうりよく
性暴力ってなに?

- ★あなたが望んでいないのに
 - ☑ あなたの体をさわられた見られた
たとえば、突然、知らない人に体をさわられたいやなこと変なことをさせられた
 - ☑ 相手の体をさわらせられた見せられた
たとえば、洋服でかくれている部分をさわらせられた見させられた
- ★被害にあう方は女性だけではなく男性も被害にあいます

アイリスホットラインは性暴力被害にあわれたあなたをサポートします

- ☞ 性暴力・性犯罪被害に遭われた方からの相談の約3割が、10代の方々です

性暴力等犯罪被害専用相談電話
アイリスホットライン

彩の国 やさしい
☎0120-31-8341

24時間365日いつでも相談受付

相談無料

秘密厳守

WEB相談受付

匿名相談可



ホームページ▶
(詳しくはこちら)



犯罪の被害に遭われた方やご家族の皆様へ 一人で悩みや問題を抱えていませんか?

○彩の国犯罪被害者ワンストップ支援センター

彩の国犯罪被害者ワンストップ支援センターは、埼玉県、埼玉県警察、民間支援団体の3機関がワンフロアで支援を行っている施設です。

犯罪の被害に遭い、お困りの方やそのご家族からのご相談内容に応じて、埼玉県、埼玉県警、民間支援団体へワンストップでお繋ぎし、犯罪による被害の軽減と早期回復を図ります。

総合対応電話(☎0120-735-001(悩みのご相談はわんすとつぷ))

場所:ラムザタワー3階(JR武蔵浦和駅西口徒歩3分)

埼玉県 防犯・交通安全課 ・生活問題に対する情報提供・助言など

埼玉県警察 犯罪被害者支援室

・専門職員によるカウンセリング ・警察の捜査や裁判の流れ等の説明など

民間支援団体(公社)埼玉犯罪被害者援助センター

・法律相談、カウンセリング ・病院や裁判所などへの付添支援など

○性暴力等犯罪被害専用相談電話「アイリスホットライン」

性犯罪や性暴力の被害に遭い、どうしたらよいかわからないなど、不安や悩みを抱えた方はご相談ください。

性別は問いません。匿名相談も可能です。守秘義務のある専門の相談員が無料で対応します。Web(メール)相談受付、オンライン相談・面接(Zoom)でもお受けしております。

(☎0120-31-8341(彩の国やさしい)) 24時間365日相談受付

全国共通ダイヤル #8891(はやくわんすとつぷ)

ハローワーク川越障害者就職面接会

- 名称 ハローワーク川越 障害者就職面接会
日時 9月27日(火)午後1時~4時
手話通訳・要約筆記あります。
場所 ウェスタ川越 多目的ホール
内容 企業(人事担当者)との面接
対象 就職を希望する障害のある方(事前にハローワークへの登録が必要)
申込み 完全予約制です。9月1日(木)~20日(火)までにハローワークへお申し込みください。
※新型コロナウイルス感染状況により中止になる場合があります。
問合せ ハローワーク川越
☎049-242-0197
(部門コード46#)

夏場の食中毒にご用心!!

毎年夏場には、主に腸管出血性大腸菌O157やカンピロバクターなどの細菌により食中毒が特に多く発生しやすくなります。また、生や加熱不十分な肉、洗浄不足の生野菜を原因とした食中毒が多く発生しています。丁寧な手洗いと確実な洗浄・加熱で、食中毒対策を行きましょう。

食中毒予防のポイント

- 「つけない」食べる前、作る前には2度の手洗い
- 「ふやさない」冷蔵庫などを効率的に活用して、食材の温度管理の徹底を。
- 「やっつける」生野菜はよく洗い、肉は中心までよく加熱を。

問合せ:東松山保健所生活衛生・薬事担当

☎22-0280

納税は便利で安全な口座振替をご利用ください

「全国一斉司法書士による 手続支援のための養育費相談会」 開催のお知らせ

埼玉青年司法書士協議会は全国青年司法書士協議会と共催で、養育費に関する電話相談会を開催します。相談無料、秘密厳守、予約不要です。養育費でお悩みの方、ぜひご相談ください。

日時 9月25日(日) 午前10時～午後4時
相談 ☎0120-567-301 (フリーダイヤル)
担当者 司法書士 関根 康彦
問合せ ☎71-3031

第62回 平成美術会展

会期 9月20日(火)～25日(日)
時間 午前9時40分～午後5時
ただし20日(火)は午後1時から
25日(日)は午後4時まで
会場 東松山市立図書館 3階 展示室
後援 東松山市教育委員会
展示内容 月2回の例会で制作した人物画作品を中心に
風景画、静物画等を油彩水彩などで表現した
作品を約70数点展示いたします。
連絡先 平成美術会事務局
〒355-0013 東松山市小松原町8-8-307
米沢 俊昭 ☎77-1802

【第4回自衛官候補生採用試験】

年齢 18歳以上33歳未満の者(※32歳一部制限あり)
受付期間 年間を通じて行っております。
※受付期間・試験期間は、変更になる場合がありますので、詳細はお問合せください。

【防衛大学校学生(一般)】

年齢 18歳以上21歳未満の者
(高卒者【見込含】または高専3年修了者【見込含】)
受付期間 受付中～10月26日(水)
試験期日 1次:11月5日(土)・6日(日) 2日間
2次:12月6日(火)～10日(土) いずれか1日
合格発表 1次:11月24日(水)
最終:令和5年1月20日(金)
※一部期日等で変更がある場合がありますので、詳細はお問合せください。
何か不明な点については、下記のところまでご連絡ください。
〒360-0037 埼玉県熊谷市筑波3-90-1国際ビル2F 自衛隊埼玉地方協力本部
熊谷地域事務所 ☎048-522-4855 担当・満木まで

シラコバト基金への 寄附のお願い

埼玉県からお知らせです。
県は、シラコバト基金への寄附金をNPO法人等が行う地域福祉活動への支援、ボランティア活動への支援、障害のある人の生活をサポートする事業への支援に役立てています。
シラコバト基金への寄附にご協力をお願いします。

問合せ 埼玉県福祉政策課
☎048-830-3223

蚊を介する感染症の予防対策

～感染症流行地域へ渡航する場合には
万全な対策を～

これから蚊が発生する季節を迎えます。
ウイルスなどの病原体に感染した人や動物の血を吸った蚊に刺されることで、さまざまな感染症にかかる恐れがあります。

蚊が媒介する感染症にかからないためには、一人一人が、感染症の流行地域で蚊に刺されない、住まいの周囲に蚊を増やさない対策をすることが重要です。

○感染症流行地域では、蚊に刺されないようにしましょう。

・海外へ渡航する際には、渡航前に現地での流行状況を把握しましょう。もし蚊を媒介とする感染症の流行地域へ渡航される場合には、蚊に刺されないように万全な対策をしましょう。

・屋外の蚊が多くいる場所で活動する場合は、できるだけ肌を露出せず、虫よけ剤を使用するなど、蚊に刺されない対策をしましょう。

○住まいの周囲に、蚊を増やさないようにしましょう。

・蚊は、植木鉢の受け皿や屋外に放置された空き缶に溜まった雨水など、小さな水たまりで発生するので、日頃から住まいの周囲の水たまりを無くすように心がけましょう。

※蚊の活動は概ね10月下旬頃で終息します。これらの対策は10月下旬頃までを目安に行いましょう。

令和4年度(後期) 埼玉未来大学 受講生募集

人生100年時代を生きるシニアのための大学「埼玉未来大学」を開講いたします。

埼玉未来大学は、シニアの「学び直し」と「再チャレンジ」を応援します。

学科等	ライフデザイン科 (春日部・川越・川口・熊谷・伊奈学園)	地域創造科選択講座 ①地域観光ボランティア養成講座 ②コミュニティカフェ開設講座 ③子どもの居場所づくり講座 ④地域の場づくり・居場所づくり創業講座
目的	元気で自立したシニアライフを安心して送るために必要な知識を学び、習慣化するとともに、社会参加の必要性を学びます。	希望する活動に合わせて選べる4つの専門講座で、フィールドワークが盛り込まれ、NPO、ボランティア活動を始めることができるよう実践的に学びます。
期間	10月～3月	10月～3月
曜日	春日部:金曜日 川越:木曜日 川口:水曜日 熊谷:水曜日 伊奈:火曜日	①:金曜日 ②:土曜日 ③:火曜日 ④:土曜日
対象日数等	県内在住で満50歳以上の方(令和4年4月1日現在)	①全8日 ②全15日 ③全4日 ④全10日
会場	春日部:春日部市民文化会館 川越:ウェスタ川越 川口:川口総合文化センター 熊谷:熊谷市立勤労会館 伊奈:県民活動総合センター	①、②、④:県民活動総合センター ③:県民活動総合センター、 大宮ソニックシティ等
定員	春日部:50名 川越:130名 川口:100名 熊谷:80名 伊奈:130名	①25名 ②25名 ③各会場とも25名 ④25名
授業料	28,000円	①16,000円 ②38,000円 ③6,000円 ④38,000円
期申限	9月13日(火) 必着	

詳しくは公益財団法人いきいき埼玉ホームページをご覧ください。

募集案内 市役所・町役場、公民館等で配布しています。

問合せ (公財)いきいき埼玉 未来大学担当

☎048-728-2299

行事予定表(9月)		
8	木	わしのカフェ
19	月	敬老の日
23	金	秋分の日
備考		

和紙の里コーナー

〈消火訓練のお知らせ〉

日時 10月2日(日)
午前9時～9時30分
内容 消火訓練、通報訓練、避難・誘導訓練等

和紙の里にお越しの際は、新型コロナウイルス感染症感染防止のため、マスクの着用や手指の消毒にご協力いただきますようお願い申し上げます。



マスクの着用



手指の消毒



距離をあける

問合せ 和紙の里 ☎82-1468

9月の相談窓口

○心配ごと相談・行政相談 合同相談所

日時 9月16日(金) 午後1時～3時
場所 1階中会議室
内容 日ごろのご近所トラブル
身近な心配ごと 等
相談員が国の行政活動全般に関する苦情や相談を受け付けお聞きします。お問合せは下記行政相談員および社会福祉協議会までお気軽に。開設場所等は総務課までお問合せください。

問合せ 行政相談員 高野守生 氏
☎82-0885
社会福祉協議会 ☎82-1238
総務課 ☎82-1221

※新型コロナウイルス感染症まん延防止等重点措置が延長された場合や、緊急事態宣言等が発出された場合は中止といたします。

○相談員による消費者相談

日時 毎週金曜日
午前10時～午後3時30分
場所 産業観光課
内容 契約のトラブルや、「これってクーリングオフできるの?」といった疑問に応じます。
*最近、訪問や電話による業者からの勧誘がみられます。
*不安な時はまず相談を!

問合せ 産業観光課
☎82-1223

9月の休日当番医

月 日	曜日等	医療機関名	診療科目	所在地	電話
9月19日	祝(月)	上野医院	内科、外科、循環器内	滑川町大字羽尾1077	☎56-2508
9月23日	祝(金)	中村産婦人科	産婦	小川町大塚1176-1	☎72-0373

※日曜日に診察を行っている医院等については村ホームページをご参照ください。

子育て支援センターだより（9月）

子育て支援センターは就学前のお子さんと保護者の方が気軽に参加できるサロンです。

1歳未満のお子さんも大歓迎です！

期日	事業名	場所	内容
14日(水)	あそび教室	子育て支援センター	動くおもちゃ作り
7日(水)			おはなし会
21日(水)	のびのび広場		おだんご作り
28日(水)			リズムあそび

※時間は全日午前10時～11時30分です。

※子育て支援センターの利用時間は午前9時～午後4時です。

問合せ 子育て支援センター ☎82-0601

今後の新型コロナウイルス感染症の状況により、予定が変更となる場合があります。その際には電話による発育相談等の子育てに関するお悩み相談を受け付けております！

お子さんが家でできる発育を促す楽しい遊び方や、日ごろの生活内容など、子育て支援センター職員が親身になってお聴きします。お気軽にお電話ください！

杭を残して悔い残さず!!!



シリーズ地籍調査④



地籍調査経費の負担割合

負担割合%

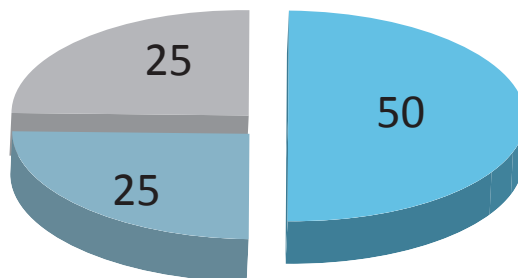

■ 国
■ 埼玉県
■ 東秩父村

- ・東秩父村が実施主体となって調査を行います。調査経費の負担割合は国が50%、県が25%、村が25%となっており、土地所有者の方々の費用負担はありません。但し、立会における交通費などの経費は個人負担となります。皆様の財産である土地の明確化のためですので、ご理解をお願いします。
- ・調査経費は、特別交付税の対象となっており、埼玉県および東秩父村の**実質負担は調査経費の5%**と大変有利な補助事業です。

地籍調査の推進にご理解とご協力をお願いします。

建設課地籍調査担当 ☎82-1222

出典：地籍調査Webサイト (<http://www.chiseki.go.jp/copyright/index.html>)

東秩父村社会福祉協議会職員(一般事務職員)を募集します。

社会福祉協議会では、次のとおり令和4年度職員採用試験を行います。

- ◆採用予定年月日 令和5年4月1日
- ◆採用予定人数 一般事務職員／1名
- ◆受験資格等

(1) 次の①～③の条件をすべて満たす方

- ①社会福祉、地域福祉に熱意を持つ方
- ②高等学校以上を卒業した方または、令和5年3月31日までに卒業見込の方
- ③令和5年4月1日現在、満40歳(昭和58年4月2日生)までの方
- ④普通自動車運転免許を有する方(AT限定可)

(2) 次の①～④のいずれかに該当する方は受験できません。

- ①日本国籍を有しない方
- ②禁固以上の刑に処せられ、その執行を終わるまでまたはその執行を受けることがなくなるまでの方
- ③日本国憲法施行の日以後において、日本国憲法またはその下に成立した政府を暴力で破壊することを主張する政党その他の団体を結成し、または、これに加入した方

◆採用試験

(1) 試験の期日

- 1次試験 令和4年10月30日(日)
- 2次試験 令和4年11月20日(日)

(2) 試験の会場 東秩父村役場

(3) 試験の方法 一般教養試験および口述試験

◆受験手続等

(1) 応募書類の入手

- ①受験に必要な応募書類は、9月20日(火)より本会で配布します。
- ②郵送による書類請求は「職員採用試験申込書請求」と朱書きした封筒に、120円切手を貼った宛先明記の返信用封筒(定形「角2号」)を必ず同封のうえ、本会へご請求ください。

(2) 応募書類の提出

入手した応募書類のなかにある「職員採用試験実施要項」にしたがい、必要な書類を本会まで受付期間内に提出してください。

(3) 受付期間等

- 令和4年9月20日(火)～10月14日(金)
- 持参の場合：期間内の平日午前8時30分～午後5時15分
- 郵送の場合：10月14日(金)の消印のあるものまで有効

◆合否発表

合否の発表は、下記の日までに村役場ホームページに掲載するほか受験者全員に対して合否を通知発送します。(通知の到着には、2日ほどかかります。)

- 1次試験 令和4年11月 8日
- 2次試験 令和4年11月25日

◆問合せおよび応募書類の請求・提出先

- 〒355-0375
- 埼玉県秩父郡東秩父村大字御堂369番地
- 社会福祉法人 東秩父村社会福祉協議会
- ☎82-1238

♪ 東秩父村の学校給食 ♪

～ 7月1日(金)の献立 ～

実際の給食



とうもろこしは、アメリカ大陸を発見したコロンブスが中央アメリカからヨーロッパに持ち帰ったことで世界中に広まりました。米や小麦と同じように「主食」として食べられているほど栄養が豊富にあります。体を動かすエネルギーのもとになる炭水化物や体をつくるもとになるたんぱく質、おなかの調子を整える働きのある食物繊維、その他にもビタミンやミネラルなどをたくさん含んでいます。とうもろこしは収穫してから1日たつと味と栄養が落ちてしまうので、できるだけ新鮮なうちに調理して食べるのがおススメです。

この日のとうもろこしは、槻川小学校の1年生が、「とうもろこしと仲良くなろう」というテーマでとうもろこしについて学び、皮むきのお手伝いをしました。使用したとうもろこしは、埼玉県内で収穫された新鮮なものでした。

問合せ 教育委員会事務局 ☎82-1230